

KEILA LINNA TERVISEPROFIIL

2014

SISUKORD

SISSEJUHATUS	5
1. ÜLDANDMED	9
1.1. Pindala ja asustustihedus	10
1.2. Rahvastik	11
1.2.1. Keila linna rahvaarv	11
1.2.2. Keila linna elanikkonna soo- ja vanuskoosseis	11
1.2.3. Elussündide arv.....	12
1.2.4. Surmajuhtude arv	13
1.2.5. Loomuliku iibe kordaja	13
1.2.6. Demograafiline tööturusurveindeks	14
1.2.7. Väljaränne, sisseränne.....	14
Kokkuvõte.....	16
2. SOTSIAALNE SIDUSUS JA VÕRDESED VÕIMALUSED.....	17
2.1. Tööturu situatsioon.....	17
2.1.1. Majanduslikult aktiivsed üksused/ettevõtted.....	17
2.1.2. Keskmine brutotulu.....	19
2.1.3. Ülalpeetavate määr.....	20
2.1.4. Töötus.....	20
2.2. Toimetulek.....	21
2.2.1. Ravikindlustusega kaetud.....	21
2.2.2. Töövõimetuspensionäride osakaal kogu tööealisest elanikkonnast.....	23
2.2.3. Puuetega isikud	23
2.2.4. Väljamakstud toimetulekutoetused.....	24
2.2.5. Sotsiaaltoetuste loetelu ja saajate arv	26
2.2.6. Keilas pakutavad sotsiaalteenused	30
2.3. Kaasatus kogukonna tegevustesse.....	31
2.3.1. Kogukonna motivaatorid.....	31
2.3.2. Elanike kaasamine	32
2.3.3. Naabrivalve piirkondade arv	34
Kokkuvõte.....	35
3. LASTE JA NOORTE TURVALINE NING TERVISLIK ARENG.....	37
3.1. Laste arv Keilas	37

3.2.	Lastele ohutu elu- ja õpikeskkond.....	37
3.3.	Lasteaiad ning lastepäevahoiud	38
3.3.1.	Laste arv lasteaedades	39
3.3.2.	Lasteaia õpetajad	40
3.3.3.	Lasteaedade seisukord	40
3.4.	Koolid.....	41
3.4.1.	Õpilaste arv Keila koolides	42
3.4.2.	Õpetajate arv Keila koolides.....	43
3.4.3.	Koolide seisukord	44
3.5.	Koolide ja lasteaedade tervisetenuste olemasolu	44
3.5.1.	Tervisetenuste olemasolu Keila lasteaedades	44
3.5.2.	Tervisetenuste olemasolu Keila koolides	45
3.6.	Probleemsed noored.....	46
3.6.1.	Koolikohustuse täitmine.....	47
3.6.2.	Alaealiste komisjonis arutatud esmas- ja korduvjuhtude arv vanuse lõikes.....	47
3.6.3.	Alaealiste süütegude arv	49
3.7.	Laste ja noortega tegelevad asutused.....	50
3.8.	Kohaliku omavalitsuse initsiatiiv ja toetused teenuste kättesaadavuse tagamisel	51
3.9.	Laste subjektiivne tervisehinnang	53
	Kokkuvõte.....	55
4.	TERVISLIK ELU-, ÕPI- JA TÖÖKESKKOND.....	58
4.1.	Keskkonna mõjurid.....	58
4.2.	Transport ja teedevõrk.....	59
4.3.	Liiklusõnnetused.....	62
4.4.	Tabatud joobes sõidukijuhtide arv	63
4.5.	Kohaliku omavalitsuse alkoholipoliitika ning alkoholi müüvad kauplused	63
4.6.	Kuriteod	63
4.7.	Varguste arv Keilas	65
4.8.	Kehalise väärkohtlemise juhtude arv	65
4.9.	Tulekahjudes hukkunute ja vigastatute arv	66
4.10.	Tulekahjude arv	66
4.11.	Kõrgendatud riskiga objektid	67
4.12.	Tervist edendavad töökohad.....	67

4.13.	Huvitegevuse ja vaba aja veetmise kohad	68
4.13.1.	Huvitegevuse ja vaba aja veetmise kohad arvudes.....	69
	Kokkuvõte.....	73
5.	TERVISLIK ELUVIIS.....	75
5.1.	Subjektivne tervise enesehinnang.....	75
5.2.	Füüsiline aktiivsus.....	76
5.3.	Toitumine	77
5.4.	Ülekaalulised/rasvunud.....	79
5.5.	Alkoholi tarbimine	80
5.6.	Suitsetamine.....	82
5.7.	Narkootiliste ainete tarvitamine	83
5.8.	Helkuri kasutamine.....	83
5.9.	Turvavöö kasutamine	84
5.10.	Tervisealase teabe kättesaadavus.....	86
5.11.	Tervislikku eluviisi toetavad üritused paikkonnas.....	86
5.12.	Üldkasutatavad spordirajatised ja terviserajad.....	87
5.13.	Spordi ja tervisedenduse objektide seisund ja võimalused	90
	Kokkuvõte.....	93
6.	TERVISETEENUSED.....	96
6.1.	Tervishoiuteenused ja apteegid	96
6.2.	Nõustamisteenused Keilas	98
	Kokkuvõte.....	101
7.	KEILA LINNA TERVISEDENDUSE TEGEVUSKAVA 2015-2019.....	102
	I Sotsiaalne sidusus ja võrdsed võimalused	102
	II Laste ja noorte tervislik ja turvaline areng	105
	III Tervislik elu-, õpi- ja töökeskkond	109
	IV Tervislik eluviis	111
	V Terviseteenused	114
	KASUTATUD ALLIKAD	116
	LISAD.....	118
	Lisa 1. Lasteaiad ning Lastepäevahoiud Keilas	118
	Lisa 2. Keila Alaealiste Komisjon ja A-rühm.....	122
	Lisa 3. Eelnevalt läbiviidud uuringute tulemustest lähtuvad vajadused	125

SISSEJUHATUS

Linna terviseprofiil, mis sisuliselt on linnaelanike tervise ja seda mõjutavate tegurite kaardistamine, on areneva ning elanike elukeskkonda ja –kvaliteeti väärtustava omavalitsuse jaoks oluline dokument - abivahend inimeste ja keskkonna terviseseisundi mõõtmisel, hindamisel, analüüsimisel, paremate tervisetulemite eesmärgistamisel ning nende saavutamiseks vajalike tegevuste ja vahendite määratlemisel.

Terviseprofiili eesmärk

Suurendada linnaelanike heaolu ja tõsta inimeste elukvaliteeti parema tervise kaudu. Tervis ei ole üheselt mõistetav kontseptsioon, vaid on multidimensionaalne ja sisaldab endas füüsilist heaolu, psühholoogilist heaolu ning ka tegutsemis- ja eneseteostusvõimet. Meie tervis sõltub eksistentsist, tunnetusest ja stressiga ning riskidega toimetuleku oskusest sotsiaalses ja füüsilises keskkonnas ning ressursside kasutamise oskusest. Eelöeldule tuginedes on väga oluline, et linnaelanikud teaksid ja tunneksid oma linnakeskkonda, seda mõjutavaid tegureid, mõju endale ja oma tervisele ning saaksid soovi korral kaasa rääkida muutuste kavandamisel ja elluviimisel. Tervislike valikute tegemise võimaldamine on profiili koostamise üks eesmärkidest, lähtudes sellest, et igal inimesel peab olema võimalus elada tervisttoetavas keskkonnas ja teha tervislikke valikuid, mis on terve isiksuse kujunemise kui ka ühiskonna eduka sotsiaalse ja majandusliku arengu eeltingimuseks.

Terviseprofiili abil saame välja selgitada Keila elanike tervist mõjutavad tegurid, tervise parendamist võimaldavad tegevused, aidata saavutada positiivseid tervisemuutusi, edendada valdkondadevahelist koostööd, anda avalikkusele, poliitikutele, erinevate elualade spetsialistidele ja otsusetegijatele kergesti arusaadaval viisil teavet tervisemõjuritest ja muuta tervise temaatika nähtavamaks.

Terviseprofiil on suunatud

Igale linnaelanikule terviseteadlikkuse tõstmiseks ja tervisemõjurite mõistmiseks. Samuti spetsialistidele, otsusetegijatele ja poliitikutele tervisetemaatika paremaks mõistmiseks ning koostööle parema tervise nimel.

Keila linna terviseprofiili seos teiste arengudokumentidega

Terviseprofiil on seotud Keila linna arengukavaga, olles selle elluviimise üks vahenditest ning võttes arvesse ka terviseliikumise strateegilist arengukava. Terviseprofiil koosneb indikaatorite kirjeldusest ja tegevuskavast.

Terviseprofiili teemavaldkonnad

- Sotsiaalne sidusus ja võrdsed võimalused
- Laste ja noorte turvaline areng
- Tervislik elu-, õpi- ja töökeskkond
- Tervislik eluviis
- Terviseteenused

Terviseprofiili koostamise protsess ning koostamisel osalejad

Keila linna terviseprofiili koostamise käigus kasutati kogutud andmeid ja nende põhjal tehtud analüüse, mis olid sisendiks terviseprofiili koostamisele. Eelnevalt läbiviidud uuringute põhjal moodustus ülevaade hetkeolukorrast nii linnaruumis, kui linnaelanikke puudutavatest eluvaldkondadest, mis on omakorda aluseks vajalike muutuste planeerimisel.

Terviseprofiil on aluseks tervise arendamise tegevuskavale, mille abil püstitatakse konkreetsed eesmärgid inimeste tervisenäitajate parendamiseks ning määratletakse nende saavutamiseks vajalikud tegevused, ressursid ja vastutajad.

Olulise osa profiilist moodustab erinevate tervisemõjurite andmebaas ja selle analüüs, kuna just see on vajalike muutuste ja tegevuste planeerimise aluseks.

Kuna tervist mõjutavad kõikides eluvaldkondades tehtavad otsused ja ellu viidavad tegevused, nõuab paremate tervisetulemite saavutamise erinevate eluvaldkondade esindajate vahel koostööd ning kogukonna kaasamist. Linna terviseprofiil annab selleks head eeldused.

Keila Terviseprofiili koostas Kristi Mõistus. Informatsiooni ning andmete kogumise protsessi olid kaasatud Keila Linnavalitsuse ametnikud (Eike Käsi, Jaanus Väljamäe, Ave Kivinukk, Piia Peterson, Terje Rämmel), Keila linnavolikogu esimees Tanel Mõistus, Politsei- ja Piirivalveameti Põhja prefektuuri korrakaitsebüroo Lääne-Harju politseijaoskonna noorsoo- ja ennetusteenistuse vanem Liisa Kangur, Keila Noortekeskuse juhataja Tiina Sinijärv ning Harju Maavalitsuse sotsiaal- ja tervishoiutalituse peaspetsialist Nele Kunder.

Olulisemad MÕISTED

Tervis– täielik füüsilise, vaimse ja sotsiaalse heaolu seisund ning mitte vaid haiguse või füüsilise vea puudumine (WHO, 1948). Tervis on seotud suutlikkusega kontrollida elukorraldust ja tervise mõjureid.

Tervise mõjurid ehk determinandid– personaalsed, sotsiaalsed, majandus- ja keskkonnategurid, mis mõjutavad üksikisikute või elanikkonna tervist.

Personaalsed– geneetilised ja demograafilised mõjurid; personaalsed psühholoogilised ja füüsilised mõjurid.

Sotsiaalsed– kogukonna identiteet, personaalsed suhted, rahu ja turvalisus.

Majanduslikud– sissetulek ja sotsiaalne positsioon; haridus ja koolitus; tööhõive ja töökoht.

Keskkondlikud– kodu- ja töökeskkond; transport; füüsilised (füüsikalised) tervise mõjurid.

Terviseprofiil – elanike tervise ja seda mõjutavate tegurite kvalitatiivne ja kvantitatiivne kirjeldus, mis määratleb probleemid, sekkumist nõudavad valdkonnad ja vajalikud tegevused.

Terviseindikaatorid– tervise ja selle mõjurite näitajad, mille alusel saab selgitada ja hinnata indiviidi või kogukonna tervise seisundit, võrralda omavalitsusi ning jälgida aja jooksul toimuvaid muutusi ühe omavalitsuse piires.

Terviskäitumine- igasugune üksikisiku praegusest või eelnevast terviseseisundist johtuvalt ettevõetud tegevus tervise edendamiseks, kaitsmiseks või säilitamiseks, olenemata sellest, kas selline käitumine on lõppkokkuvõttes objektiivselt tõhus või mitte.

Tervisedendus– protsess, mis võimaldab inimestel suurendada kontrolli oma tervise üle ja sellega tervist parandada.

Terviseteenused– kõik osutatavad ja inimestele kättesaadavad teenused, mis avaldavad mõju inimese vaimse ja füüsilise tervise seisundile.

Omaavalitsuse tervis– omaavalitsuse individidele, perekondadele ja kogukondadele toimet avaldavate kõigi sotsiaalsete, keskkondlike ja füüsiliste mõjurite tulem (WHO määratlus).

1. ÜLDANDMED

Keila on väikelinn Põhja-Eestis, mis asub Tallinnast 25 km lääne pool, olles rahvaarvult Eesti neljateistkümnnes linn. Harju maakonna omavalitsusüksuste seas on Keila linn rahvaarvult kaheksandal kohal, Harju linnadest Tallinna ja Maardu järel kolmas. Linna ümbritseb peamiselt Keila vald, kuid naabriteks on ka Harku ja Saue vald. Keila idapiir kulgeb mööda Keila jõge, mis suubub Soome lahte Keila-Joa piirkonnas.

Keila on teede hargnemiskoht: Tallinnast tulev raudtee hargneb siin Paldiski ja Riisipere suunda. Linn on keskuseks suurele osale Lääne-Harjumaast, omades head transpordi süsteemi ümberkaudsete asulatega, seda nii tiheda rongi kui ka bussiliikluse näol. Maanteid mööda pääseb Keilast Tallinna, Paldiski, Haapsalu ja Pärnu poole. Läheduses asub Paldiski sadam.

Miljöö ja elustiilid jagab Keilas kaheks raudteejoon. Lõuna pool "üle raudtee" asuvad aedadega eramajad, põhja poole on aga kerkinud korruselamud. Suuremad pargid (Keskpark, Jõepark, Männik), haljasalad ja linna lääneossa jäävad kenad männimetsad teevad Keilast roheline inimsõbraliku linna. Keila Tervisekeskus koos jalgpalliväljakute ja nende ümber mitmekümnel hektaril kulgevate rulluisu- ja metsaradadega loovad suurepäraseid võimalused tervisesportlastele.

Keila kui Lääne-Harjumaaja ajaloolise tõmbekeskuse geograafiline asukoht soodustab nii elanike valikuid kui teenuste kujunemist, sest võimalused liikumiseks, töөлkäimiseks ja vabaaja tegevusteks on väga head. Samuti on asukoht soodustanud elanike sisserännet ja tööstuse arengut. See omakorda on pidevaks ajendiks, et parendada linnakeskkonda ja luua võimalused iga linnakodaniku jaoks nii sotsiaalseks kui majanduslikuks toimetulekuks. See on linnale suur väljakutse ja tähendab kõikide eluvaldkondade sidusat ja üksteisega arvestavat arendamist.

Joonis 1. Keila linna kaart

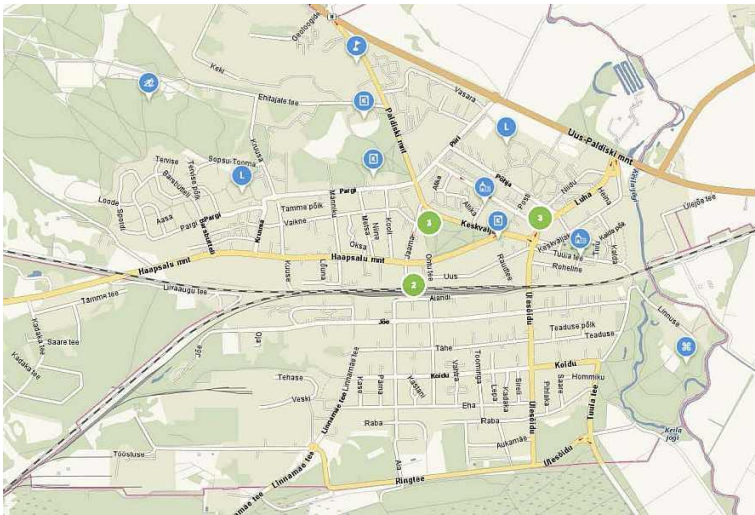

Allikas: AS Regio - kaardid

1.1. Pindala ja asustustihedus

Keila linna pindala on 11,25 km² ning asustustihedus on 875,4 elaniku km² kohta. Pool Keila linnast on tihedalt asustatud, teine pool on kaetud metsade, looduslike heinamaade ja soodega. Keila pakub elanikele rohkelt võimalust rohe- ja puhkealade nautimiseks.

Joonis 2. Keila linna rahvastikutiheduse ruutkaart, 31.12.2011

Keila linna rahvastikutiheduse ruutkaart, 31.12.2011

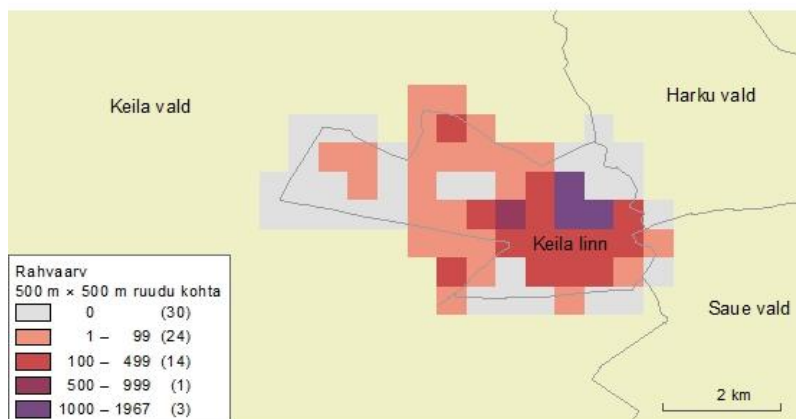

Allikas: Statistikaamet

1.2. Rahvastik

1.2.1. Keila linna rahvaarv

Keila linna rahvaarv on alates 2008. aastast pidevalt suurenenud. Elanike arvu kasv on tingitud nii sündimuse kui sissetände suurenemisest. Kõige suurem elanikkonna liikumine on toimunud Keila ja Tallinna haldusüksuste vahel. Oluline roll on kindlasti olnud majanduskasvu perioodil aset leidnud hoogsal elamispindade ehitusel ning Tallinna tööturu ja teenuste heal kättesaadavusel vaid 25 km kaugusel.

Tabel 1. Keila linna rahvaarv 2009-2014

Keila linn	2009	2010	2011	2012	2013	2014
Rahvaarv, 1. Jaanuar	9 636	9 790	9 806	9 891	9 848	9751

Allikas: Statistikaamet

1.2.2. Keila linna elanikkonna soo- ja vanuskoosseis

Joonis 3. Keila linna rahvastikupüramiid, 1. Jaanuar 2013

Keila linna rahvastikupüramiid, 1. jaanuar 2013

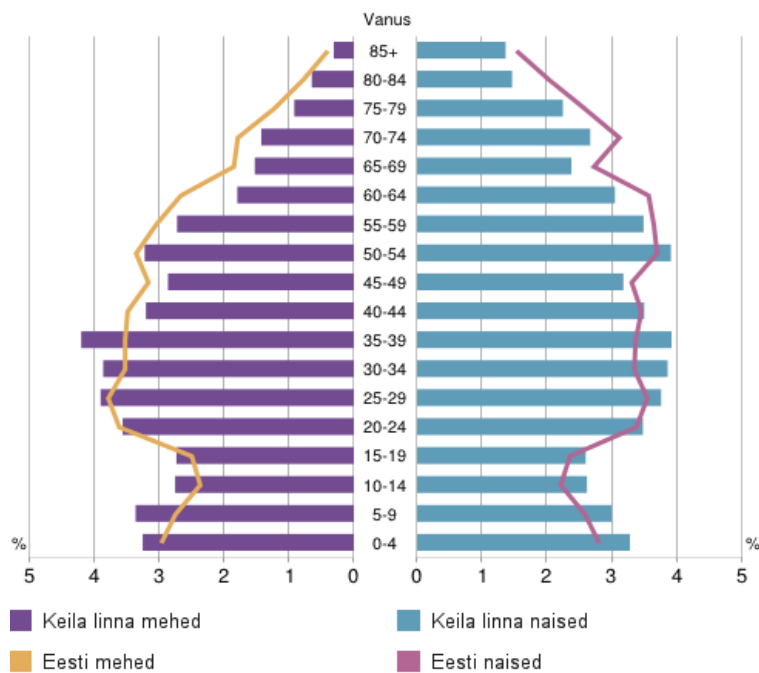

Allikas: Statistikaamet

Keila linna elanikkond on suhteliselt noor. Alla 65-aastaseid on 87%, alla 18-aastased moodustavad 24%, mis on 2% üle Eesti keskmise.

1.2.3. Elussündide arv

Tabel 2. Elussünnid Keilas, 2009-2013

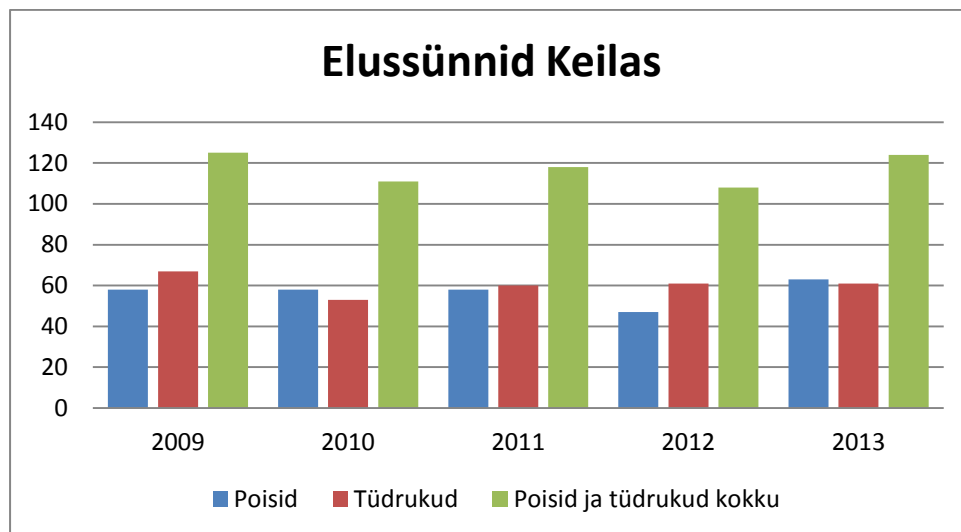

Allikas: Statistikaamet, tabel RV112

Sündivus Keilas, vahemikus 2009-2013, on aastate lõikes muutunud vähe. Kõige suurem on sündivus olnud 2009 ja 2013. aastal, vastavalt keskmise näitajaga 125 ja 124 sündi aastas. 2010. aastal sündis kokku 111, 2011. aastal 118 ning 2012. aastal 108 last. Sündivusnäitajad suurenevad ning vähenevad aastate vaheldudes.

1.2.4. Surmajuhtude arv

Tabel 3. Surmajuhtude arv Keilas, 2009-2013

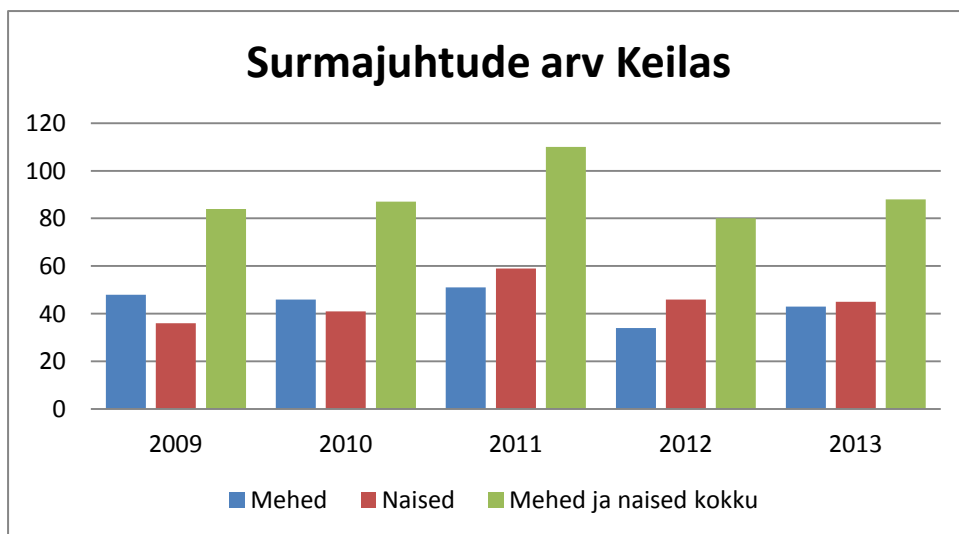

Allikas: Statistikaamet, tabel RV49

Kõige enam surmajuhte oli Keila linnas 2011. aastal (110 inimest). 2009. aastal suri 84, 2010. aastal 87, 2012. aastal 80 ning 2013. aastal 88 inimest. 2013. aasta näitajate põhjal võib öelda, et lõhe meeste ja naiste suremusnäitajate vahel on vähenenud.

1.2.5. Loomuliku iibe kordaja

Tabel 4. Loomuliku iibe kordaja võrdluses eesti näitajaga

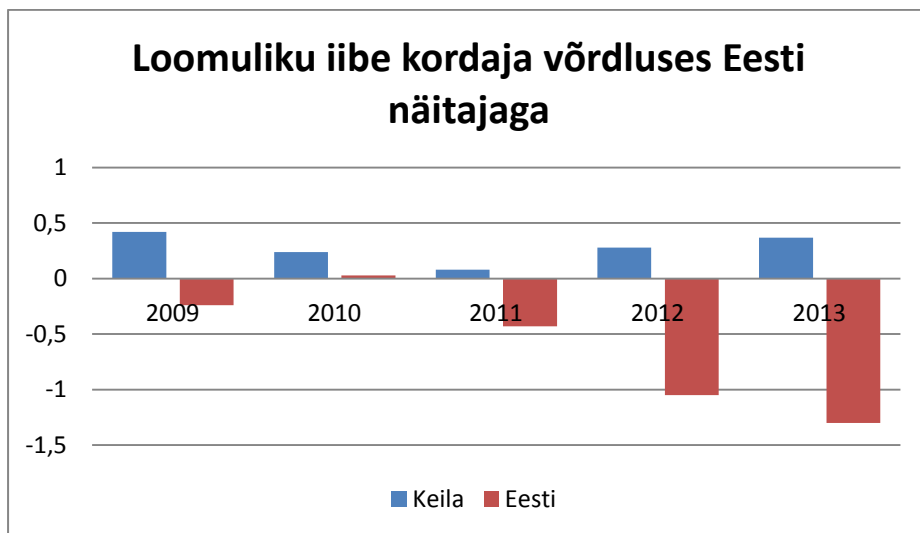

Allikas: Statistikaamet, tabelite RV112 ja RV49 põhjal.

Loomulik iive, võrdluses Eesti näitajaga, on väga positiivne. Kui Eesti iive on suure negatiivse trendiga, siis Keila iive on alates 2011. aastast tõusuteel. 2010. ning 2011. aastal tekkinud madalseis on möödas ning 2013. aastaks (0,37) on iive tagasi peaaegu samal tasemel nagu seda oli 2009. aastal (0,42).

1.2.6. Demograafiline tööturusurveindeks

Seoses positiivsete rahvastikuprotsessidega Keilas on positiivsed suundumused ka tööturul. Demograafilise tööturusurveindeksi näitajad on pideva tõusu tendentsiga, mille põhjal võib prognoosida tööjõu pakkumise suurenemist tulevikus.

Tabel 5. Demograafiline tööturusurveindeks Keilas aastatel 2009-2013

Demograafiline tööturusurveindeks, 1. Jaanuar					
	2009	2010	2011	2012	2013
Keila linn	1,03	1,01	0,99	1,03	1,06
Harju maakond	0,79	0,79	0,78	0,81	0,81

Allikas: Statistikaamet, tabel RV06

1.2.7. Väljaränne, sisseränne

Alates 2011. aastast on väljaränne Keilas oluliselt suurenenud, võrreldes sisserändega. Kõige suurem väljaränne Keilast toimus elukohavahetuse tõttu 2012. aastal, kui Keilast lahkus 437 inimest. 2013. aastaks oli sisseränne antud perioodi lõikes kõige madalam, vaid 244 inimest.

Tabel 6. Sisse- ja väljaränne Keilas, 2010-2014

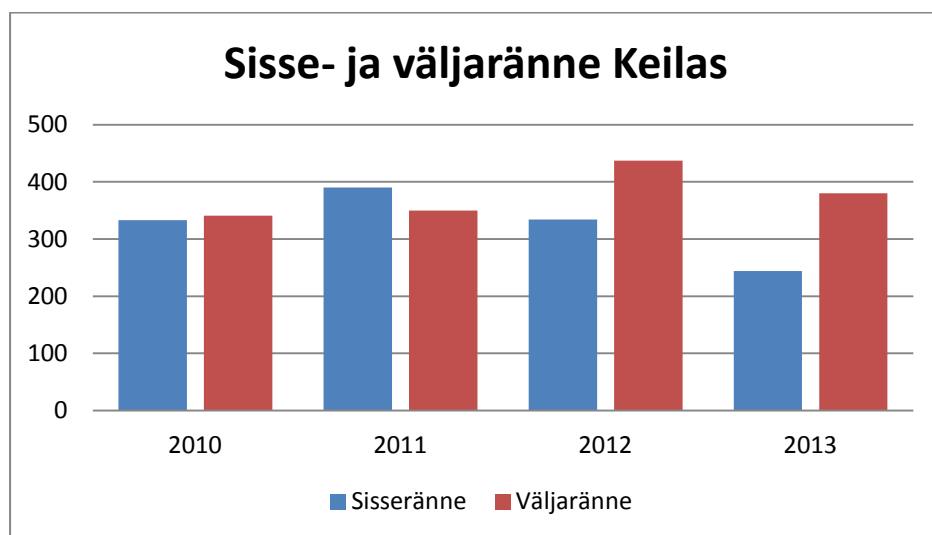

Allikas: Statistikaamet

Kokkuvõte

Keilas elab 2014. aasta 1. Jaanuari andmete kohaselt 9751 elanikku. Rahvaarv on püsinud aastate lõikes suhteliselt stabiilsena, kuigi jätkuvalt ei ole õnnestunud ületada maagilist 10000 elaniku piiri. Keila linna elanikkond on suhteliselt noor- 87% elanikest on alla 65-aastaseid ning 24% elanikest on alla 18-aastased.

Kõige suurem elanikkonna liikumine on toimunud Keila ja Tallinna haldusüksuste vahel. Väljaränne oli kõige suurem 2012. aastal, kui Keilast lahkus 437 inimest. Suurearvulise lahkumise ühe põhjusena võib eeldada 2013. aasta 1. jaanuarist Tallinna linnas kehtima hakanud tasuta ühistranspordi süsteemiga liitumise põhjust, mis eeldab rahvastikuregistris Tallinna elanikuna arvel olemist. Sellest hoolimata on Keila linn atraktiivne elupaik paljudele inimestele, sealhulgas just noortele peredele. Oluline roll siinkohal on kindlasti olnud majanduskasvu perioodil aset leidnud hoogsal elamispindade ehitusel ning Tallinna tööturu ja teenuste heal kättesaadavusel, jäädes vaid 25 km kaugusele.

Loomulik iive Keilas on positiivne ning lõhe meeste ja naiste suremusnäitajate vahel on aastate lõikes vähenenud, viidates elanikkonna tervisenäitajate parenemisele. Suure noore elanikkonna osakaalu tõttu on positiivsed suundumused ka tööturul, mistõttu võib prognoosida tööjõu pakkumise suurenemist tulevikus.

2. SOTSIAALNE SIDUSUS JA VÕRDESED VÕIMALUSED

2.1. Tööturu situatsioon

2.1.1. Majanduslikult aktiivsed üksused/ettevõtted

2013. aastal oli Keila linnas registreeritud kokku 670 ettevõtet. Statistiliselt on Keilas iga 100 elaniku kohta 4,2 ettevõtet.

Tabel 7. Statistilisse profiili kuuluvad ettevõtted töötajate arvu järgi

Statistilisse profiili kuuluvad ettevõtted töötajate arvu järgi				
Keila linn	Vähem kui 10 töötajat	10 kuni 49 töötajat	50 kuni 249 töötajat	250 ja enam töötajat
2009	429	35	10	3
2010	534	35	9	3
2011	569	30	9	3
2012	583	37	9	3
2013	626	31	10	3

Allikas: Statistikaamet, tabel ER32

Statistilisse profiili kuuluvad majanduslikult aktiivsed üksused, sh äriühingud, füüsilisest isikust ettevõtjad, asutused, mittetulundusühingud. Andmetest nähtub, et kõige enam on Keilas mikroettevõtteid, kus on 0-9 töötajat. 2013. aasta andmete järgi oli selliseid ettevõtteid Keilas vastavalt 626. Väikeettevõtteid, 10-49 töötajaga, oli 2013. aastal Keilas 31. Keskettevõtteid, 50-249 töötajaga, oli 10 ning suurettevõtteid, 250 ja enama töötajaga, oli 3. Aastate lõikes on kõige enam kasvanud mikroettevõtete arv, mis näitab, et Keilas on ettevõtluse arenguks piisavalt perspektiivi. Andmetest võib järeldada, et Keila elanikud eelistavad pigem ise ettevõtjad olla kui palgatöötajana tööd teha.

Keila elanikele tööd pakkuvad ettevõtted:

Keila suuremad ettevõtted paiknevad linna ääres. Harju KEK kontsern (mille moodustavad AS Harju KEK (emaettevõtte), AS Entek, AS KMV ja AS Laagri Vara (koos oma sidusettevõtetega Harju Elekter, EKE Invest ja Avraal) on Keilas Tallinna–Paldiski maantee ääres välja arendanud 48

hektaril paikneva tööstuspargi (Keila Tööstuspark). Tööstuspargis tegutseb üle 20 ettevõtte, andes tööd enam kui 1500 inimesele.

Tuntumad Keila Tööstuspargi ettevõtted:

- PKC Eesti AS
- Ensto Elekter AS
- Glamox HE AS
- AS Draka Keila Cables
- ABB AS
- Saajos AS
- AS Harju Elekter
- VIDA Packaging Eesti OÜ
- AS Keila Geoloogia

Tegeleb puurkaevude projekteerimise ja puurimisega, veepuhastusseadmete müügi ja paigaldusega.

- AS KeVa- peamine veondusettevõtte
- Keila Tarbijate Ühistu

Suurim kaubandusorganisatsioon, omades kaupuseid nii Keilas kui ka selle lähivaldades.

Keila linnaettevõtted:

- AS Keila Vesi
- Keila Tervisekeskus OÜ
- OÜ Varaholdus
- Keila Alushariduse OÜ

2.1.2. Keskmine brutotulu

Tabel 8. Brutotulu saajad

Brutotulu saajad					
Keila linn	Vanuserühmad kokku	Alla 25	25-49	50-62	63 ja vanemad
2009	4 212	398	2 425	1 087	303
2010	4 059	366	2 356	1 068	269
2011	4 208	382	2 440	1 123	263
2012	4 326	372	2 522	1 157	275
2013	4 313	360	2 512	1 136	304

Allikas: Statistikaamet, tabel ST005

Brutotulu saajate arv Keilas 2013. aastal oli 4313 inimest. Kõige suurem brutotulu saajate arv oli 25-29 aastaste elanike seas, keda 2013. aastal oli 2512 inimest, 50-62 aastaseid oli 1136 inimest. Alla 25aastaste seas oli brutotulu saajaid 360 ning 63 aastaste ja vanemate seas 304 inimest. Aastate lõikes on brutotulu saajate üldarv Keilas vähenenud.

Tabel 9. Palgatöötaja kuukeskmise brutotulu, eurot

Palgatöötaja kuukeskmise brutotulu, eurot					
Keila linn	Vanuserühmad kokku	Alla 25	25-49	50-62	63 ja vanemad
2009	871.44	599.24	991.84	802.03	514.30
2010	865.68	561.32	979.00	807.50	518.07
2011	897.63	587.65	1 009.64	838.76	559.71
2012	961.10	638.19	1 080.93	889.51	599.98
2013	1 025.83	690.93	1 149.50	960.93	643.10

Allikas: Statistikaamet, tabel ST005

Keila linna elanike kuukeskmise brutotulu 2013. aastal oli kõige kõrgem 25-49 aastaste seas, milleks oli 1149,50 eurot. 50-62aastaste keskmiseks brutotuluks oli 960,93 eurot, alla 25aastastel 690,93 eurot ning 63aastastel ning vanematel oli 643,10 eurot. Keskmise brutotulu eurodes on viimastel aastatel kasvanud kõikides vanuserühmades.

Keila linna palgatöötajate kuukeskmise brutotulu küll kasvab, ent brutotulu saajate arv aastate lõikes väheneb.

2.1.3. Ülalpeetavate määr

Tabel 10. Ülalpeetavate määr Keila linnas

Ülalpeetavate määr, 1. Jaanuar					
Keila linn	2009	2010	2011	2012	2013
Ülalpeetavate määr	43.3	44.7	45.6	47.3	50.3

Allikas: Statistikaamet, tabel RV063

Ülalpeetavate määr näitab mittetöoealiste ehk kuni 14-aastaste ja üle 65-aastaste elanike arvu 100 tööealise elaniku kohta. Antud näitaja põhjal järeldub, et kuni 14-aastaste ning üle 65-aastaste elanike osakaal Keila linnas on kasvamas. Pea iga kahe tööealise elaniku kohta on üks ülalpeetav.

2.1.4. Töötus

Tabel 11. Töötuse määr

Registreeritud töötuse kogumäär Eestis, Harju maakonnas					
Töötuse määr, %	2009	2010	2011	2012	2013
Kogu Eesti	13,9	17,1	12,6	10,2	8,9
Harju maakond	12,9	16,4	11,7	8,9	8,4

Allikas: Statistikaamet, tabel TT4647

Harju maakonna töötuse määr on Eesti keskmisest näitajast madalam. Nii kogu Eesti, kui ka Harju maakonna töötuse kogumäär on langeva tendensiga. Harju maakonna töötuse kogumäär on 2009. aasta 12,9% juurest 2013. aastaks langenud 8,4%ni. Harju maakonna töötuse näitaja on üheks madalaimaks Eestis. 2013. aasta 31. mai seisuga oli Eestis kokku 29388 töötut, kellest 10813 olid registreeritud Harjumaal.

Tabel 12. Tööealiste ning töötute osakaal Keila linnas, 2009-2013

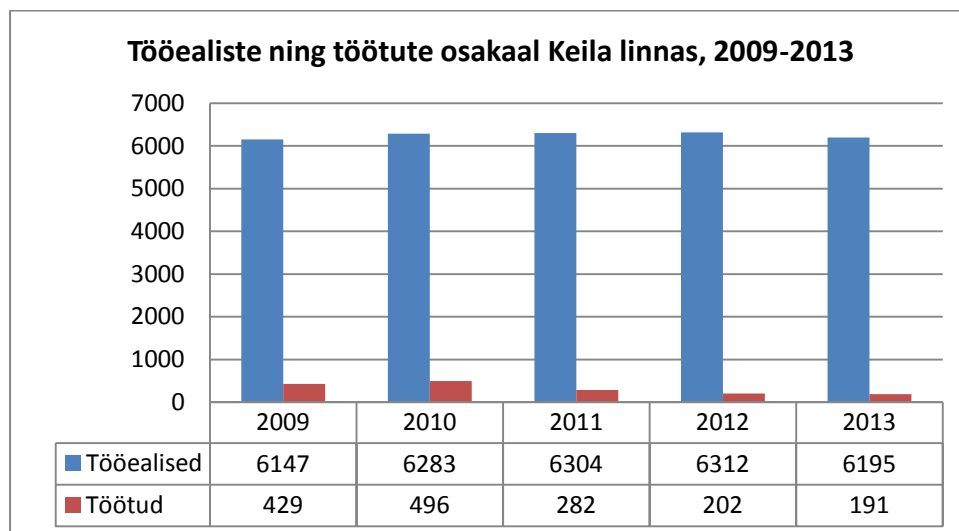

Allikas: Keila Linnavalitsus

Tabel 13. Registreeritud töötud Keila linnas aastatel 2009-2013

	2009	2010	2011	2012	2013
Registreeritud töötud	429	496	282	202	191

Allikas: Statistikaamet

Registreeritud töötute arvu muutus Keilas järgib Harjumaa ja Eesti trende, olles mõjutatud majanduskeskkonna muutustest eelnevate aastate jooksul. Majanduslanguse perioodil kasvas töötus hüppeliselt, ent viimaste aastate jooksul on olukord stabiliseerunud paarisaja registreeritud töötute piiridel.

2.2. Toimetulek

2.2.1. Ravikindlustusega kaetud

Tabel 14. Ravikindlustustatute arv Keilas, 2009-2013

Ravikindlustustatute osakaal					
Keila linn	2009	2010	2011	2012	2013
0 – 19 aastat	2304	2339	2359	2324	2283
20 – 29 aastat	1173	1164	1180	1142	1053

30 – 39 aastat	1236	1199	1158	1151	1161
40 – 49 aastat	1135	1054	1054	1036	1006
50 – 59 aastat	1129	1072	1104	1128	1109
60 – 69 aastat	823	808	833	825	819
70 – 79 aastat	679	685	668	669	678
80+ aastat	288	314	325	343	364
Kokku	8767	8635	8681	8618	8473
sh kindlustatud isikud	4895	4573	4593	4511	4441
sh võrdsustatud isikud	3872	4062	4088	4107	4032

Allikas: Eesti Haigekassa

Tabel 15. Ravikindlustatute osakaal,%

Ravikindlustatute osakaal, %					
Keila linn	2009	2010	2011	2012	2013
Ravikindlustatud, %	90,3	88,1	88,1	87,3	86,5

Allikas: Eesti Haigekassa

Ravikindlustuse andmete kokkupanemisel on arvestatud nii kindlustatud (töötavad), kui ka võrdsustatud isikute (lapsed, pensionärid jt) andmeid. 2009. aastal oli ravikindlustatud isikute arv Keilas 8767, mis on 90,3% kogu rahvastikust, kellest 4895 olid kindlustatud isikud ning 3872 võrdsustatud isikud. 2013. aastal oli aga vastav näitaja 8473, mis on 86,5 % kogu rahvastikust, kellest 4441 olid kindlustatud isikud ning 4032 olid võrdsustatud isikud. Andmetest nähtub, et nii töötavate ravikindlustatud isikute arv, kui ka ravikindlustatud laste ning pensionäride osakaal on langeva tendentsiga.

2.2.2. Töövõimetuspensionäride osakaal kogu tööealisest elanikkonnast

Töövõimetuspensionäride osakaal tööealisest elanikkonnast näitab inimeste hulka, kes oma tervise tõttu ei saa töötada ning tõenäoliselt vajavad suuremal või vähemal määral tugiteenuseid.

Tabel 16. Töövõimetuspensionäride osakaal kogu tööealisest elanikkonnast

Töövõimetuspensionäride osakaal kogu tööealisest elanikkonnast					
Keila	2009	2010	2011	2012	2013
Töövõimetuspensionäride osakaal, %	38,54	37,43	38,27	39,53	40,61

Allikas: Keila linnavalitsus

Töövõimetuspensionäride osakaal Keila tööealiste elanike seas on läbi aastate tõusva tendentsiga, mis on ühtlasi seotud ka tööpuuduse kasvuga linnas.

2.2.3. Puuetega isikud

Tabel 17. Puuetega isikud Keilas, 2009-2013

Puuetega isikud Keilas, 2009-2013										
Aasta	0-15			16-62			63+			Üldkokkuvõte
	Keskmine	Raske	Sügav	Keskmine	Raske	Sügav	Keskmine	Raske	Sügav	
2009	12	50	4	192	146	33	55	169	50	711
2010	12	56	3	185	140	32	53	156	47	684
2011	10	57	4	171	122	28	60	142	41	635
2012	8	54	3	159	117	23	67	131	40	602
2013	8	50	3	148	100	20	61	123	41	554

Allikas: Keila linnavalitsus

Puuetega isikute üldarv Keilas väheneb aasta-aastalt. Kõige enam on märgata muutusi täiskasvanud (16-62) puuetega isikute grupis, kus aastate lõikes on näha kindlat puudega isikute vähenemist kõikides puude astmetes.

2013. aastal maksti raske ja sügava puudega inimeste hooldamise eest hooldajatoetust keskmiselt 55 inimesele. 2013. aasta seisuga on Keilas 61 erivajadusega last (0-16), 268 täiskasvanut (17-62) ning 225 pensionäri (63+). Vanurite arv elanikkonna hulgas, kes vajavad

omavalitsuselt sotsiaalteenuseid, suureneb. Samuti on vajadus erinevate sotsiaalteenuste järgi kõikides vanusgruppides. Mittetulundusühing Töotahe pakub erivajadustega tööealistele isikutele töötamise võimalust, kuid nende kasutuses olevad ruumid jäävad kasvavale kliendigrupile liiga väikseks. Samuti on suur vajadus päevakeskuse järele.

Laste hulgas on erineva diagnoosiga lapsi- hüperaktiivsed-, aspergeri sündroomi-, autismi, psüühiliste häirete ning sõltuvushäirete ja probleemidega lapsi. Tendents näitab, et lasteaias laste hulgas erivajadustega laste arv pidevalt kasvab. 2014. aastal on Vikerkaare lasteaias 5 tugiisikut vajavat last, Sipsiku ja Miki lasteaias mõlemas üks tugiisikut vajavat last. Juurde on tulnud vajadus väikeklasside järele, kus õpib korraga maksimaalselt 4 last.

2.2.4. Väljamakstud toimetulekutoetused

Toimetulekutoetus on riigi rahaline abi puuduses inimestele, mida maksab kohalik omavalitsus. Vastavalt 2014. aasta riigieelarve seadusele on toimetulekupiiri määr 2014. aastal üksi elavale inimesele või perekonna esimesele liikmele 90 eurot kuus. Perekonna teise ja iga järgneva liikme toimetulekupiiri suurus on 72 eurot kuus.

Tabel 18. Toimetulekutoetuste välja maksmine Keilas, 2009-2013

Toimetulekutoetuste väljamaksmine Keilas, 2009-2013					
Keila linn	2009	2010	2011	2012	2013
Välja makstud toimetulekutoetused, eurot	54 634,60	111 893,10	128 765,00	93 585,10	76 736,90
Toetused elaniku kohta kokku, eurot	5,69	11,44	13,13	9,5	7,79
Rahuldatud taotluste arv toimetulekupiiri tagamiseks 1000 elaniku kohta	42	78	79	61	43

Allikas: Statistikaamet

Välja makstavad toimetulekutoetused on viimaste aastate lõikes vähenenud, 2013. aastal maksti välja 76 736,900 euro väärtuses. Rahuldatud taotluste arvud on aasta-aastalt kõikunud, ent viimastel aastatel vähenenud. 2013. aastal ühe elaniku kohta väljamakstava toetuse

summaks oli 7,79 eurot. Väljamakstud toimetulekutoetuste vähenemine annab hea ülevaate vaesuseriskis elavate inimeste vähenevast hulgast ning toimetuleku toetuse vajaduse ulatusest.

Tabel 19. Väljamakstud toimetulekutoetused, 2014

Toimetulekutoetused	
1.Jaanuar 2014	Keila Linnavalitsus
Toetuste summa	5618,23
Perede arv	28
sh töötuga pered	23
sh pensionäridega pered	4
sh lastega pered	10
sh ühe täiskasvanuga pered	23
Leibkonnaliikmete arv kokku	54
sh lapsi	21
sh töötuid	25
sh pensionäre	4

Allikas: Keila Linnavalitsus

Tabel 20. Väljamakstud vajaduspõhine peretoetus

Vajaduspõhine peretoetus	
1.Jaanuar 2014	Keila Linnavalitsus
Esitatud taotlused	6
Kinnitatud taotlused	6
Toetuse maksmise kordade arv	14
Tegelik kulu	210,98

Allikas: Keila Linnavalitsus

Tabel 21. Hooldamise eest väljamakstud toetused

Hooldamise eest makstav toetus	
1.jaanuar 2014	Keila Linnavalitsus
Hooldajatoetuse saajate arv	52
Hooldajatoetuse juhtude arv	54
sh lapsi (0-17) hooldatavad	5

sh täiskasvanuid hooldatavad	49
Hooldajad kelle eest maksti sotsiaalmaksu	7
Toetuste summa	1 077,73
sh laste (0-17) hooldamiseks	95,9
sh täiskasvanute hooldamiseks	981,83

Allikas: Keila Linnavalitsus

2.2.5. Sotsiaaltoetuste loetelu ja saajate arv

Lapsehoiuteenuse toetus makstakse last kasvatavale vanemale, eestkostjale või lapse perekonnas hooldajale, kui laps ja vanem on Keila linna elanikud, pärast Vanemahüvitise seaduse alusel saadava hüvitise maksmise lõppemist tingimusel, et laps ei käi koolieelses lasteasutuses.

Lapsehoiuteenuse toetuse suurus Keilas on maksimaalselt 145 eurot kuus (2014.aastal). Seda võimalust kasutab ühes kuus keskmiselt 45 perekonda. Lapsehoiuteenuse toetuse saajate arv suureneb pidevalt.

Eestkostel või perekonnas hooldamisel oleva lapse toetus on igakuine toetus, mida makstakse vanemliku hoolitsuseta jäänud lapsetoetusele õigust omavale lapsele:

- kelle üle on seatud eestkoste;
- kelle suhtes on sõlmitud perekonnas hooldamise leping.

Toetuse suurus on kahekümnekordne lapsetoetuse määr (191,80 eurot). 2014. aasta mai seisuga maksti eestkostel või perekonnas hooldamisel oleva lapse toetust Keilas 8 isikule.

Koolitransporditoetus

Koolitranspordi toetus määratakse lapsevanemale, eestkostjale või perekonnas hooldajale või õpilasele alates 16-ndast eluaastast, tingimusel, et nii taotleja kui õpilane on Keila elanikud ning õpilane õpib süvaõppega koolis (põhikoolis või gümnaasiumis või põhikooli baasil kutseõppeasutuses) väljaspool Keila linna, kasutab sõiduks kooli ja tagasi ühistransporti ning õpingud väljaspool Keila linna on põhjendatud. Erijuhtumid lahendatakse linnavalitsuse poolt

vastava kirjaliku avalduse alusel. 2014. aasta mai seisuga maksti koolitransporditoetust 3 Keila isikule.

Lapsetoetus on igakuine toetus, mida makstakse lapse sündimisest kuni tema 16-aastaseks saamiseni. Lapse õppimisel põhikoolis, gümnaasiumis või keskhariduseta lapse õppimisel kutseõppe tasemeõppes makstakse toetust kuni lapse 19-aastaseks saamiseni. Toetuse suurus pere esimese ja teise lapse kohta on kahekordne lapsetoetuse määr (19,18 eurot) ning kolmanda ja iga järgmise lapse kohta kaheksakordne lapsetoetuse määr (76,72 eurot).

Sünnitoetus on ühekordselt makstav peretoetus, mille suurus on 320 eurot iga sündinud lapse kohta, kui sünnib üks laps või kaksikud. Kolmikute või suurema arvu mitmike sünni korral makstakse sünnitoetust 1000 eurot lapse kohta.

Sünnitoetus määratakse ühele lapse vanematest tingimusel, et laps on Keila elanik ning üks vanematest on Keila elanik olnud vähemalt jooksva aasta 1. jaanuaril enne lapse sündi. Sünnitoetus makstakse kahes osas: esimene osa - 60% sünnitoetuse määrast - pärast lapse sündi, teine osa - 40% sünnitoetuse määrast - lapse üheaastaseks saamisel. Sünnitoetuse teine osa makstakse tingimusel, et lapse ja vähemalt ühe vanema rahvastikuregistrijärgne elukoht on olnud alates sünnitoetuse esimese osa saamisest katkematult Keila linn. 2014. aasta mai seisuga maksti sünnitoetuse I osa 13 vanemale ning II osa 10 vanemale.

Esmakordselt kooli mineva lapse toetust makstakse lapsevanemale, eestkostjale või perekonnas hooldajale tingimusel, et vähemalt üks vanematest on rahvastikuregistri andmetel elanud Keila linnas vähemalt ühe aasta enne lapse kooliminekut ning laps on rahvastikuregistri andmetel Keila linna elanik ja elab toetuse saajaga ühel aadressil. Toetus määratakse koolikohustuslike laste nimekirja alusel rahvastikuregistri andmete 1. septembri seisuga.

Erivajadusega lapse kooli- ja koolieelse lasteasutuse transpordi toetust makstakse õppeasutusse või koolieelsesse lasteasutusse ja sealt tagasi sõiduks tehtud kulutuste kompenseerimiseks:

- puudega lapsele ja tema saatjale, kui saatja on hädavajalik, kuni lapse 19-aastaseks saamiseni. 19-aastaseks saamisel makstakse toetust jooksva õppeaasta lõpuni;

- juhul, kui laps ei saa kasutada õppeasutusse või koolieelsesse lasteasutusse ja tagasi sõiduks õpilaste eriotstarbelist liinivedu ning riigisisese-, kommerts- või avalikul liiniveol antavad soodustused ei kata lapse ja tema saatja kulutusi;
- juhul, kui lapse transpordiks õppeasutusse või koolieelsesse lasteasutusse ja tagasi ei ole võimalik kasutada ühistransporti või kui laps ei ole puudest või vanusest tingituna võimeline iseseisvalt kasutama ühistransporti. Sel juhul makstakse toetust lapse saatjale isikliku sõiduauto kasutamise kulude katmiseks kuludokumentide alusel kuude eest, mil toimub õppetöö.
- juhul, kui erivajadusega lapsel puudub võimalus kasutada Keila linna koolieelseid lasteasutusi oma erivajadusest/puudest tingituna.

Keskmise puudega lapse toetus on 69,04 eurot ning raske ja sügava puudega lapse toetus 80,55 eurot kuus. 2014. aasta mai seisuga maksti Keilas toetust 7 isikule.

Laste suve- ja spordilaagri toetust makstakse sotsiaalsete riskirühmade perede laste suve- ja spordilaagri tuusiku maksumuse kompenseerimiseks. Toetuse summaks on kuni 128 eurot aastas.

Suure pere toetus määratakse nelja ja enamat alaealist last kasvatavale vanemale üks kord aastas. Kui laps õpib põhikoolis või gümnaasiumis või põhikooli baasil kutseõppeasutuses, makstakse toetust kuni lapse 19-aastaseks saamiseni. 19-aastaseks saamisel jätkatakse toetuse maksmist jooksva õppeaasta lõpuni. Lapsed ja toetust saav lapsevanem peavad olema Keila elanikud. Suure pere toetus määratakse rahvastikuregistri andmete põhjal 30. aprilli seisuga. Keilas maksti 2014. aasta mai kuu seisuga toetust 16 perekonnale.

Ravimitoetus määratakse retseptiravimite ostmiseks tehtud kulutuste kompenseerimiseks. Apteegist väljastatud nimelise arve alusel kompenseeritakse kuni 39 eurot kvartalis.

Muudel põhjendatud juhtudel eraldatav toetus kuni 256 eurot aastas, tingimusel, et ühekordse väljamakse maksimumsuurus ei ületa 128 eurot. Seisuga mai, 2014 maksti toetust 5 Keila isikule.

Tabel 22. Sotsiaaltoetuste loetelu ja saajate arv

Sotsiaaltoetuste loetelu ja saajate arv	
Keila	2013
Eestkostel või perekonnas hooldamisel oleva lapse toetus	8
Koolitransporditoetus	9
Lapsehoiuteenuse toetus	86
Laste suve- ja spordilaagri toetus	2
Lastega pere toetus	25
Muudel põhjendatud juhtudel eraldatav toetus	95
Puudega lapse kooli- ja koolieelse lasteasutuse transpordi toetus	8
Ravimitoetus	46
Suure pere toetus	16
Sünnitoetus I osa	117
Sünnitoetuse II osa	108
Toetuste saajaid kokku	2533

Uue toetusena lisandub 2014. aastal **juubelitoetus**, mida makstakse alates 75-ndast sünnipäevast ja iga järgneva 0-i või 5-ga lõppeva sünnipäeva puhul. Alates 101.-st sünnipäevast makstakse toetust igal sünnipäeval. Rahvastikuregistri andmete põhjal on 2014. aastal juubilare 165 ja juubelitoetuse summaks on planeerinud 35 eurot. Seisuga mai, 2014, maksti Keilas välja juubelitoetust 10 isikule.

Peretoetuste osa suureneb 2014. aastal 31 264 euro võrra seoses lapsehoiuteenuse toetuse saajate arvu suurenemisega ja lapsehoiuteenuse toetuse määra tõstmisega 128 eurolt 145 euroni. Peretoetusena lisandub uus toetuse liik- **esmakordselt kooli mineva lapse toetus**, mille määraks on planeeritud 40 eurot. 2014. aasta septembris kooli minevaid lapsi on rahvastikuregistri andmetel 150. Samuti on kasvanud toitlustustoetuse saajate ja lastega pere toetuse saajate arv.

2.2.6. Keilas pakutavad sotsiaalteenused

Keila linnas on 1 sotsiaalhoolekandeteenuseid pakkuv asutus, mille struktuuri kuulub ka kodutute öömaja ning koostöös MTÜ-ga Töötahe pakutakse aadressil Põllu 1 kaitstud töökeskuse teenust erivajadusega inimestele. Mittetulundusühing Töötahe on nimetatud ka Harjumaa aasta kodanikeühenduseks 2008.

Kodutute öömaja teenust ajutiselt ei osutatud 2013. aasta lõpus ning 2014. aastal on planeeritud öömaja teenust asendada Põllu tänava munitsipaalajas elamisüksuse teenusega, tagades klientidele pideva järelevalve ja võimaluse ööpäevaringseks teenuse tarbimiseks.

Keila linn on panustanud hoolekande valdkonnas just teenuste arendamisesse, erinevalt paljudest teistest omavalitsustest, kus hoolekannet teostatakse valdavalt läbi rahaliste toetuste. Teenustega on kaetud kõik sihtgrupid: eakad, erivajadustega inimesed, kodutud, toimetulekuraskustega inimesed ja lapsed. Teenuste paremaks korraldamiseks alustati 2012. aastal teenuse kvaliteedi kriteeriumite määramist ja hindamist, mille tulemusel loodetakse mõõta ja parendada pakutavaid teenuseid.

Lähtudes Keila Linna arengukavast aastateks 2013 - 2025 punktist 2 „ Arengueesmärgid 2013 - 2016“ eesmärgist 5 :*Kõik sihtgrupid on kaetud neile vajalike sotsiaal- ja hoolekandeteenustega* on Keila Sotsiaalkeskus 2013 aastal pakkunud järgmisi teenuseid:

- Sotsiaalnõustamine, sh. hooldusvajaduse hindamine, puude/ töövõimetuse dokumentide taotlemise täitmisel abistamine.
- Koduhooldusteenust on saanud aasta jooksul 27 klienti/ peret
- Isikliku abistaja teenus- 7 sügava puudega inimest ja 2 puudega lapse pere
- Tugisikuteenus– 2 puudega last tavalasteaias
- Toitlustamine– soodushinnaga toitlustamisteenust on saanud 51 isikut.
- Sotsiaaltransporditeenust on kasutanud 212 inimest (sh.120 eakat, 68 puudega inimest, 7 pikajalist töötut , 9 erivajadusega last).
- Töötamise toetamise (TT) teenus- teenusel 31 klienti
- Toetatud elamise (TE) teenuse- teenusel 16 klienti

- Igapäeaelu toetamise (IET) teenus- teenusel 35 klienti
- Päevakeskuse teenused- püsikliente 94 (kes osalevad regulaarselt ringide töös), lisaks inimesed, kes külastavad avalikke üritusi.
- Töökeskuse kaitsustud töötamise teenus- 14 klienti
- Öömajateenus – 8 klienti
- Pereabistajateenus – pakuti aasta jooksul 9-le toimetulekuraskustega perele.

Lastekaitsetöö: Vanemate vaidlused lapse (laste) hooldusküsimuste, elukoha üle ja lapsega (lastega) kokkusaamiste küsimustes oli 7 juhtumit. Erinevad Maakohtud on küsinud eestkoste asutuse seisukohta 19 korral. Kohtule on esitanud üks avaldus vanema hooldusõiguse äravõtmiseks.

Asendushooldusel viibis 2013 aasta lõpuks 4 last, eestkostel olevaid lapsi 6, perekonnas hooldamisel on jätkuvalt 1 laps. Asendushooldusel viibivate laste, perede ja asenduskodu spetsialistidega on kontakt vähemalt kaks korda aastas, kui koostatakse juhtumiplaan. Juhtumipõhiselt ja vajadusel kohtutakse sagedamini. Perekonnas hooldamise leping vaadatakse kord aastas üle ja poolte nõusolekul pikendatakse.

2.3. Kaasatus kogukonna tegevustesse

2.3.1. Kogukonna motivaatorid

Elanike tunnustamine suurendab kogukonna võimestumist ning loob head tingimused võrgustike tekkimiseks. Kogukonna motivaatoritena kasutatakse erinevaid omavalitsuse poolt jagatavaid tunnustusi oma linna elanikele, et inimesi aktiveerida ning motiveerida. Keila Linnavalitsuse poolt jagatavad tunnustused Keila linna elanikele:

Aasta noorsootöötaja on füüsiline isik, kelle panus noorsootöö edendamisel on olnud märkimisväärne, kes on Keila linnas oma tööga noorte vaba aja sisustamisel silma paistnud ning panustanud selle arendamisse.

Noorte lemmik on noortesõbralik täiskasvanu, kes on noortega töötades vastutustundlik, tolerantne, vastutulelik, sõbralik ja abivalmis. Kandidaatide esitajaks saavad olla ainult noored.

Noortesõbralik tegu on füüsilise või juriidilise isiku poolt korda saadetud tegu, mis toetab noori või noorsootööd.

Aasta õpetaja tiitel antakse üle õpetajate päeva puhul tublimatele õpetajatele.

Tublimad koolilõpetajad kutsutakse igal kevadel linnapea vastuvõtule.

Kultuuripremia antakse eesmärgiga väärtustada linna kultuurielu selle edendajate tunnustamise kaudu. Premia määratakse isikule või isikute rühmale viimaste aastate eriti silmapaistvate saavutuste või sügavama tähendusega kestmate teenete eest, millega on elavdatud Keila kultuurielu või austatud linna nime. Kultuuripremiat võib määrata ka elutöö eest.

Keila linna teenetemärki antakse välja Keila linna ees erilisi teeneid omavate isikute tunnustamiseks 1. mail, Keila linna sünnipäeval.

Sädeinimene- tunnustus Keila Sotsiaalkeskuse töötajate poolt oma kolleegidele.

Kaunis Kodu auhinda antakse välja Keila linna kaunite kodude omanikele. Auhinnad jagatakse vastavalt gruppidele- väikeelamute grupp, ettevõtete-asutuste grupp, kortermajade grupp.

2.3.2. Elanike kaasamine

Kodanikud ja kodanikeühendused on olulised partnerid paikkonna arendamisel. Keila linnale heaks koostööpartneriks on kodanikeühendused erinevatest tegevusvaldkondades: sotsiaalsfääris, hariduse-, huvihariduse-, vaba aja-, spordi-, kultuuri- , noorsootöö ning terviseliikumise valdkondades. Aktiivseid ja linnaga partnerluses olevaid kodanikeühendusi on Keilas 35.

Linnakodanike, eriti noorte, kaasamiseks loodi 2013. aastal Keila linna Noortevolikogu. Noortevolikogu loodi eesmärgiga kaasata noored linna tegemistesse ning otsustusprotsessi.

Noortel on võimalik erinevatel päevakorralistel teemadel kaasa rääkida ning otsuste tegemise protsessis oma arvamust avaldada. Ettevõtmine on käima läinud, ent vajab aktiivsemat eestvedajat.

Keila linnaelus on oluline osa kultuuritraditsioonide jätkumisel ja linna mainega seotud üritustel. Kõige pikemaajalisemate traditsioonidega on Keila Päeva tähistamine maikuu lõpus, kus mitmesuguste kultuuriüritustega on sisustatud rohkem kui ainult üks päev. Vabaõhuürituste korraldamisel on meeliskohaks saanud Keila Lauluväljak, kus toimub ka iga-aasta 1. septembri puhul kõikide Keila koolide pidulik ühisaktus. Lauluväljak on viimastel aastatel traditsiooniliselt ka Harju maakonna laulu- ja tantsupidude korraldamise kohaks.

Traditsioonilisteks sündmusteks võib pidada Keila linna päeva, jaanipäeva tähistamist, tantsufestivali, adventiküünla süütamist ja jõuluootuse aja alguse tähistamist linna jõulukuuse all I adventipühal ning kodanikualgatusel alguse saanud iga-aastane jõulukuuskede põletamine kolmekuningapäeval.

Keila Sotsiaalkeskuse traditsioonilisteks üritusteks on saanud iga-aastane kirjastuste päev, jõululaat, ringide kevadine ülevaatenäitus, osalemine Keila linna päeval käsitöötelgi ja supiköögiga ning käsitööväljapanekuga Mardilaadal. Korraldatakse ka toidukogumiskampaaniat „Aita katta Jõululaud“ vähekindlustatud lastega perede toetuseks.

Igal kevadel toimub Keila Kultuurimajas „Keila Laululaps“, mis 2014. aastal toimus juba 24. korda. Eelvoorudel valitakse välja eelkooliealiste laste seast tublimad, kes esinevad lõppkontserdil, kelleks on tavaliselt 30-35 last. Lõppkontserdil pingerida ei ole, kõik lapsed on „võitjad“ ning saavad kingituse.

Traditsioonilise ühisüritusena osalevad linna elanikud igal kevadel “Teeme ära” Keila talgupäevadel. 2014. aasta “Teeme ära” talgute raames tehti üheskoos tööd Keila Terviseradadel, Keila kirikuaias, Rõõmu talgutel, Aia tänava puhkealal (Kaitseliidu maja ümbruses) ning Ühisgümnaasiumi taga. “Teeme ära” talgute läbi on Keila linnapilt muutunud oluliselt puhtamaks ning samuti on tõstnud ka inimeste keskkonnateadlikkust. Erinevaid kodanikualgatusi ning uudseid ideid on nii Eestis, kui ka Keilas, viimasel ajal tekkimas üsna palju,

mis annab hea aluse aktiivse kodanikuühiskonna tekkimiseks, suurendades sealjuures ka kogukonna ühtsustunnet.

2.3.3. Naabrivalve piirkondade arv

MTÜ Eesti Naabrivalve on elanikke ühendav tegevus, vähendamaks piirkonnas anonüümsust ja olles abiks naabritele. Naabrivalve liikumise eesmärgiks on kuritegevuse ennetus, turvalisuse ja heakorra tagamine naabruskonnas.

Keilas on ametlikult registreeritud 5 naabrivalvepiirkonda:

- Vasara 1 sektor asustati 21.08.2002 a. Sektori moodustab Vasara 1 tänava korterelamu. Naabrivalvesse oli kaasatud 24 kodu.
- Loode I sektor asutati 31.03.2005 a. Sektori moodustab Tervise ja Barsbütteli tänava majad. Naabrivalvesse oli kaasatud 19 kodu.
- Paldiski mnt. 28a sektor asutati 04.03.2008 a. Sektori moodustab Paldiski mnt. 28a korterelamu. Naabrivalvesse oli kaasatud 18 kodu.
- Rõõmu sektor asutati 06.08.2008 a. Sektori moodustavad Pargi, Kruusa põik, Vaikne, Rõõmu ja Haapsalu mnt. tänava majad. Naabrivalvesse oli kaasatud 22 kodu.
- Jõe 59, asustatud 01.06.2009 a. Sektori moodustab Jõe 59 ja Jõe 59b korterelamu. Naabrivalvesse oli kaasatud 15 kodu.

Naabrivalve sektorite loomisel toimub kolmepoolne koostöö ühistute, politsei ja linnavalitsuse vahel. Oluliseks tulemiks naabrivalve liikumise puhul on inimeste tähelepanelikkuse tõus oma kodukandis toimuva suhtes.

Kokkuvõte

2013. aastal oli Keila linnas registreeritud kokku 670 ettevõtet. Suurimaks kaubandusorganisatsiooniks on Keila Tarbijate Ühistu, omades kaupuseid nii Keilas kui ka selle lähivaldades. Keilas tegutseb 626 mikroettevõtet, 31 väikeettevõtet, 10 keskettevõtet ning 3 suurettevõtet. Keila Tööstuspargis tegutseb üle 20 ettevõtte, andes tööd enam kui 1500 inimesele.

Brutotulu on viimaste aastate jooksul kasvanud, 2013. aastal oli Keila elanike keskmiseks brutotuluks 1 025.83 eurot. Kõige suurem brutotulu saajate arv Keilas on 25-29 aastaste elanike seas, keda 2013. aastal oli 2512. Tööpuudus Harjumaal on viimastel aastatel vähenenud. Majanduslanguse perioodil kasvas töötus hüppeliselt, ent viimaste aastate jooksul on registreeritud töötute arv Keilas stabiliseerunud paarisaja piirimaile. Probleemiks on töö leidmine kodu lähedal, paljud Keila linna elanikud käivad tööl Tallinnas, mistõttu on Keila linnal oht kujuneda nõrga rajooniks. Tegemist on olulise probleemiga, kuna kooli lõpetavatel noortel ei ole võimalik Keilas tööd leida, mistõttu suureneb noorte elanike väljaränne.

Keila linn on panustanud hoolekande valdkonnas peamiselt teenuste arendamisesse, kattes kõik olulised sihtgrupid: eakad, erivajadustega inimesed, kodutud, toimetulekuraskustega inimesed ja lapsed. Keilas on 1 sotsiaalhoolekandeteenuseid pakkuv asutus, mille struktuuri kuulub ka kodutute öömaja ning koostöös MTÜ-ga Töötähe pakutakse kaitstud töökeskuse teenust erivajadusega inimestele. Puuetega isikute üldarv Keilas väheneb aasta-aastalt, 2013. aastal oli puuetega isikuid Keilas 554, kellest erivajadustega lapsed (0-16) oli 61, täiskasvanuid (17-62) oli 268 ning pensionäre (63+) oli 225. Samuti suureneb nii vanurite, kui ka lasteaia laste hulgas erivajadustega laste arv, kes omavalitsuselt sotsiaalteenuseid vajavad. See omakorda suurendab vajadust päevakeskuse ning erinevate sotsiaalteenuste järele kõikides vanusgruppides. Mittetulundusühing Töötähe pakub küll erivajadustega tööealistele isikutele töötamise võimalust, kuid nende kasutuses olevad ruumid jäävad kasvavale kliendigrupile liiga väikseks.

Aktiivseid kodanikuühendusi on Keilas 35. Keila linna headeks koostööpartneriteks on nii sotsiaalsfääri, hariduse-, huvihariduse-, vaba aja-, spordi-, kultuuri-, noorsootöö ning tervise liikumise valdkondades tegutsejad. Linnakodanike, eriti noorte, kaasamiseks on loodud

Keila linna Noortevolikogu. Keila linnaelus ja kultuuritraditsioonide jätkamiseks toimub mitmeid traditsioonilisi üritusi. Keilas korraldatakse erinevaid kodanikualgatusi, mis annavad hea aluse aktiivse kodanikuühiskonna tekkimiseks. Elanike hoolivus ning huvi oma kogukonna turvalisuse tagamise vastu näitab ka viie naabrivalvepiirkonna olemasolu Keilas.

3. LASTE JA NOORTE TURVALINE NING TERVISLIK ARENG

3.1. Laste arv Keilas

Tabel 23. Laste arv keilas

Laste arv Keilas					
Aasta	1- 4	5- 9	10- 14	15- 19	Kokku
2011	568	606	531	560	2265
2012	575	646	542	536	2299
2013	699	646	535	419	2299
2014	538	688	587	510	2323

Allikas: Keila Linnavalitsus (andmed seisuga juuni 2014)

Laste arv Keila linnas on suurenemas iga aastaga. 2014. Aasta seisuga järgi on Keilas kõige enam (688) 5-9 aastaseid lapsi, seejärel 10-14 aastased (587), 1-4 aastased (538) ning seejärel 15-19 aastased (510).

3.2. Lastele ohutu elu- ja õpikeskkond

Keilast voolab läbi Keila jõgi. Jõe ületavate sildade ümbruses on tagatud ohutus, ent uudishimulikele ning ettevaatamatutele lastele võib veekogu sellegipoolsest kujuneda ohu allikaks. Suvel jõkke ujuma ning talvel jää peale uisutamas minnes tuleb kindlasti tähelepanelik olla.

Raudtee ülekäigu kohad on kaitstud piirete ning tõkkepuudega. Puudu on aga raudtee ohutuspiirdeaid, mis takistaksid raudteed ületamast selleks mitte ettenähtud kohtades.

Teega lasteaedadesse võib üldiselt rahul olla. Olemas on vajalikud ülekäigurajad ja paigaldatud „lamavad politseinikud“. Oluliseks puuduseks on kindlasti parkimiskohtade vähesus. Vikerkaare lasteaia alla kuuluv endine Lasteaed Sipsik, kui ka Lasteaed Miki asuvad tiheda liiklusega tänava ääres, kuhu avaneb ka lasteaia jalgvärav, mis hooletuse korral võib kujuneda ohtlikuks. Lasteaed Vikerkaare juures on jalakäijate ala autoparklast eraldamata ja puuduvad ülekäigurajad. Kõige uuema eralasteaia Rukkilill juures on kõik tingimused olemas ja ohutus tagatud.

Koolitee ohutusega on suuremad probleemid. Algkoolimaja juures on küll ülekäigurajad ja kiirusepiirangud, kuid probleemiks on liiklusohutus. Lapsevanemad sõidavad autodega kooli parklasse, mis on väga kitsas ning lapsi kooli viies tekivad tihtipeale liiklusohutlikud olukorrad. Põhikooli- ning gümnaasiumi maja ümbruses on vajalikud ülekäigurajad ning liiklusmärgid. Algkoolimaja poolt põhikooli- ning gümnaasiumi maja poole läbi männiku jalutades, puudub korralik valgustus pimedal ajal turvaliseks liiklemiseks. Erakool Läte asub linna keskel, peamagistrali ääres. Kooli ümbrus on varustatud liiklusmärkide ning ülekäiguradadega, ent laste tähelepanelikkus ning ohutusteadlikkus on vajalik sellest olenemata.

Olulistest sõlmpunktides ja avalike asutuste juures on ülekäigurajad ja linn on piisavalt valgustatud. Tänavate läheduses olevad mänguväljakud on piirdeaiaga eraldatud. Korruselamute piirkondades on paigaldatud õueala märgid.

Lasteaedade mööbel ja valgustus vastavad nõuetele Miki ja Rukkilille Lasteaedades. Sisetemperatuur on nõuetekohane kõigis lasteaedades. Vikerkaares vastab mööbel nõuetele, kuid on amortiseerunud ja vajab väljavahetamist. Ühe korpuse valgustus ei vasta nõuetele. Rukkilille lasteaias on uudne ning heas korras mööbel.

Koolide valgustus ja sisetemperatuur on normidele vastav. Koolimööbel on keskmises või heas seisukorras. Algkoolimajas on pesemisvõimalused kasinad.

3.3. Lasteaiad ning lastepäevahoiud

Keilas tegutseb alates 01.01.2015 kaks munitsipaallasteaeda- Lasteaed Vikerkaar, mis on ühendatud endise lasteaiaga Sipsik, ning Lasteaed Miki ja üks eralasteaed- Rukkilille lasteaed. Tasulist lastehoiuteenust pakuvad kolm asutust- Lee Lastepäevahoid, Waldorflasteoid Läte ja Lustila Päevahoid. Lastepäevahoiud on tasulised, ent lapsevanematel on võimalik taotleda Keila Linnavalitsuselt lapsehoiuteenuse toetust.

Keila linna lasteaedades omandab 2014. aastal alusharidust 654 last, mis on märkimisväärne hulk lapsi. Antud näitajad suurenesid oluliselt, kui täies mahus hakkas tööle 120-le lapsele mõeldud eralasteaed Rukkilill. 2010/2011.õppeaastal avati 4 uut rühma Miki lasteaia

koosseisus, kus koha said 66 last, nendest 30 söimeealist. Töö lõpetas SOS Keila lastekülas töötanud lasteaed ja Miki laiendamine toimuski selle protsessi tulemusena. Sellele vaatamata on Keilas veel üsna pikk lasteaiakohtade järjekord, 2014. aasta juuni seisuga oli üldjärjekorras 381 last. Alates 2009/2010 aastast lisandus Keilasse kolm tasulist lastepäevahoidu, mis on veidi vähendanud pikkade lasteaiajärjekordade olukorda, samas kui antud võimalus on paljude perede jaoks liiga kallis.

Peamiseks probleemiks Keila lasteaedades, nagu ka mujal Eesti lasteaedades, on liiga suurte rühmade arv ning ruumi puudus. Samuti on lasteaedades viimasel ajal palju probleemseid lapsi, kelle vanemad ei mõista probleemi olemust. Tendents on erivajadustega laste arvu suurenemisele lasteaedades, mis omakorda tekitab vajaduse luua erivajadusega laste rühma.

3.3.1. Laste arv lasteaedades

2013/14 õppeaasta alguse seisuga oli Keila linna koolieelsetes lasteasutustes kokku 655 last, sealhulgas lasteaias Miki 139 last (8 rühma), lasteaias Sipsik 78 last (4 rühma) ja lasteaias Vikerkaar 265 last (12 rühma), eralasteaias Rukkilill 173 last (8 rühma). Miki lasteaias alustas 2013/2014 õppeaastast uusi lapsi kokku 42, nendest 32 söimerühmades. Rukkilille lasteaias alustas lapsi kokku 52, sh 2-3-aastaseid 46. Teistest omavalitsustest käib Keila linna munitsipaallasteaedades 7 last ja Rukkilille Lasteaias 13 last. Lisaks käib 1.09.2013 seisuga väljaspool Keila linna 1 laps Veskimöldre eralasteaias.

Tabel 24. Laste arv Keila alusharidusasutustes

Laste arv Keila alusharidusasutustes	
Õppeaasta	Õpilaste arv
08/09	536
09/10	558
10/11	600
11/12	609
12/13	620
13/14	654

Allikas: Eesti Hariduse Infosüsteem

Tabel 25. Laste arv Keila alusharidusasutustes lasteasutuste arvu, rühmade ning soolise jaotuse järgi

Laste arv Keila alusharidusasutustes lasteasutuste arvu, rühmade ning soolise jaotuse järgi						
Õppeaasta	08/09	09/10	10/11	11/12	12/13	13/14
Lasteasutuste arv	5	5	4	4	4	4
Rühmade arv	29	28	30	30	31	32
Laste arv	536	558	600	609	620	654
Poisse	282	308	321	318	330	290
Tüdrukuid	254	256	279	291	290	316

Allikas: Eesti Hariduse Infosüsteem

Laste arv Keila hariduasutustes tõuseb iga aastaga. Seda kinnitab ka fakt, et Keila on nooruslik linn ning Pereregistri andmetel on pooled Keila linna elanikud, kes on otsustanud oma elu rajada Keilasse, nooremad kui 40 eluaastat.

3.3.2. Lasteaia õpetajad

Tabel 26. Lasteaia õpetajate arv läbi aastate

Lasteaia õpetajate arv				
Õppeaasta	08/09	09/10	10/11	12/13
õpetajaid kokku	73	68	67	70

Allikas: Eesti Hariduse Infosüsteem

Andmete hulka ei ole arvestatud Lastepäevahoidude õpetajaid.

3.3.3. Lasteaedade seisukord

Lasteaedade mööbel ja valgustus vastab nõuetele Miki ja Rukkilille ja Sipsiku lasteaedades. Sisetemperatuur on nõuetekohane kõikides lasteaedades.

Keila Lasteaed Vikerkaarel puudub sportmängude saal. Vikerkaare lasteaia õueala vajab uuendamist, samuti hoone A-korpus kütte-, ventilatsioonisüsteemi ning siseruumid renoveerimist, kogu hoone välisfassaad rekonstrueerimist. Vikerkaare lasteaias vastab mööbel nõuetele, kuid on amortiseerunud ja vajab väljavahetamist. Vikerkaare lasteaia 2013. aasta suve suuremaks remonditööks oli Pöial-Liisi rühma elektripaigaldise renoveerimine ja

rühmaruumide remont ning sellega koos ka koridori osaline remont. Ka õueala sai kenama ilme. Lisaks korrastati ja värviti mänguvahendeid, lisandus mängumaja, üks suur kiik ja kaks väikest vedrukiike.

Endises Sipsiku lasteaias puudub saal, kus saaks korraldada kogu lasteaia ühisüritusi, samuti metoodikakabinet. 2013. aasta suvepuhkuse ajal remonditi kahes rühmas vaheüksed, õuealal ehitati kahele liivakastile piirded ning värviti mänguvahendeid.

Keila Lasteaed Miki Jaama majas on probleemiks ruumipuudus, saal on liiga väike ja puudub ka ventilatsioon ning eraldi võimlemissaal. Pipi rühm asub eraldi majas, mis on amortiseerunud, teistes Jaama maja rühmades ei vasta ruumid tervisekaitse nõuetele – ruumi on liiga vähe, puuduvad laoruumid puhastusvahenditele.

Rukkilille lasteaia ruumid on suured ja avarad, sisustatud lapsesõbraliku mööbli, arendavate mängu- ja õpivahendite ning tänapäevase tehnikaga. Lasteaia hoones tehti 2013. aasta suvel erinevaid töid: põrandate süvapesu ja vahatamine, mänguväljakute ülevaatus ja hooldustööd. Samuti tehti lasteaia noorimate laste jaoks uus söögisaal ning mõlemad söögisaalid said uued seinamaalingud. Juurde soetati uusi mänguasju ja õppevahendeid.

OÜ Varahooldus haldab ja hooldab lepingu alusel linna omandis olevaid lasteaia hooneid.

3.4. Koolid

Keilas tegutseb kolm kooli: eestikeelset haridust pakuvad Keila Kool ja Erakool Läte ning venekeelset haridust pakub Keila Ühisgümnaasium. Keila Koolis toimub õppetöö kahes koolihoones- algkooli majas ning põhikooli ja gümnaasiumi majas. Algkooli majas õpivad ainult I kooliastme lapsed.

Keila Kool on erakool, mille tegevusele annab raamid Erakooliseadus. Keila Kooli omanik ning pidaja on Keila Hariduse Sihtasutus, mis kuulub omakorda Keila linnale. Keila Kool on kohaliku omavalitsuse piirkonna ainus põhikooli ja gümnaasiumi riikliku õppekava alusel töötav eestikeelse õppega kool ning seetõttu lähtub oma tegevuses munitsipaalkooli põhimõtetest, st loob võimalused üldhariduse omandamiseks vastavalt riiklikule õppekavale. Koolis ei ole

kehtestatud õppemaksu. Keila Kool on tõmbekeskuseks Keila valla ja Harku valla Tutermaa, Kumna külade ning Saue valla Valingu, Tuula ja Alliku külade lastele, lisaks Paldiski linna, Nissi ja Kernu valdade lastele.

Keila Kooli ühtne formaat loob head võimalused koostöökis Keila Ühisgümnaasiumiga õppe ja kasvatusel valdkonna efektiivsemaks muutmisel. Kaks Ühisgümnaasiumi 9. klassi lõpetanut jätkasid 2013/2014. õppeaastal oma haridusteed Keila Kooli 10. klassis, esimesel aastal küll individuaalse õppekava järgi, aga loodetavasti peatselt juba tavaõppekava kohaselt. See on esimeseks tõsiseks sammuks õppetöö integreerimisel kahe kooli vahel eesmärgiga anda ühisgümnaasiumi põhikooli lõpetajatele võimalus jätkata oma haridusteed Keilas. Keila Ühisgümnaasiumi asukoht võimaldab venekeelset õpet ka naabervaldade õpilastele, keda võetakse vastu vabadele kohtadele. Koolis õpivad lapsed Harku, Keila, Vasalemma, Saue, Kernu valdadest.

Erakool Läte õppetöö aluseks on waldorfpedagoogika, mis lähtub inimese terviklikkusest ja näeb lisaks teadmiste andmisele ka mõtlemise arendamise vajalikkust läbi tunde- ja tahtekasvatuse. Koolielu kulgeb rütmis, mis arvestab päeva, nädala, kuu ja aastaegade vaheldumist. Sama rütmi jälgitakse ka tunniplaani ja üksiku koolitundi ülesehitusel. Kooli õppekava tugineb perioodõppel. Erakool Läte avas ukse 1. septembril 2008 esimese klassiga ning kasvab igal aastal ühe klassikomplekti võrra suuremaks.

3.4.1. Õpilaste arv Keila koolides

Tabel 27. Õpilaste arv Keila koolides kooliastmete järgi 05/06 - 13/14 õppeaastatel

Õpilaste arv Keila koolides kooliastmete järgi 05/06 - 13/14 õppeaastatel									
Õppeaasta	05/06	06/07	07/08	08/09	09/10	10/11	11/12	12/13	13/14
1. kooliaste	339	333	325	372	400	419	444	450	460
2. kooliaste	398	371	372	337	349	357	379	399	427
3. kooliaste	745	641	528	422	388	412	380	397	388
Gümnaasium	576	564	509	457	459	434	364	375	309
Kokku	2058	1909	1734	1588	1596	1622	1567	1621	1584

Allikas: Eesti Hariduse Infosüsteem

Alates 2005/2006. õppeaastast on õpilaste üldarv Keila koolides olnud pidevas languses. Gümnaasiumi klassides õppivaid õpilasi jääb aga Keila koolides aasta-aastalt aina vähemaks. Õpilaste arvu kahanemine puudutab tõenäoliselt kõige valusamalt Ühisgümnaasiumi, kus ei ole ette näha rändest tingitud juurdekasvu.

Kahes esimeses kooliastmes on märgata näitajate tõusvat tendentsi, mis on tingitud lähiaastate prognoosist 1. klassi minevate laste osas. Selle peamiseks põhjuseks võib pidada ka uue koolihoone valmimist ja täies mahus kasutuselevõtmist 2011/2012.õppeaastal.

Keila Linnavalitsuse andmetel õpib 2013/2014 õppeaastal Keila statsionaarses õppes 1 159 õpilast, millest 952 on Keila linna õppurit ja 207 õpilast 27 erinevast omavalitsusest. Mittestatsionaarses õppes õpib kokku 112 õpilast. 2012/2013 õppeaastal õppis koolis kokku 1320 õpilast, 2011/2012 õppeaastal 1270 õpilast, 2010/11 õppeaastal 1260 õpilast, ja 2009/2010 vastavalt 1250.

3.4.2. Õpetajate arv Keila koolides

Tabel 28. Õpetajate arv Keila koolides aastate lõikes

Õpetajate arv Keila koolides aastate lõikes					
	2009/10	2010/11	2011/12	2012/13	2013/14
Keila Kool (mõlemad majad)	103	107	119	115	97
Keila Ühisgümnaasium	51	41	32	28	29
Erakool Läte	4	5	6	8	9
Kokku	158	153	157	151	135

Allikas: Eesti Hariduse Infosüsteem

Õpetajate arv Keila koolides on aastate lõikes muutunud vähe, viimasel aastal 2013/14 on aga oluliselt vähenenud.

3.4.3. Koolide seisukord

Koolide valgustus ja sisetemperatuur on normidele vastav. Koolimööbel on keskmises või heas seisukorras. Keila Kooli põhikooli ja gümnaasiumi majas on koolimööbel ning muu õppetööks vajalik väga heas korras. Algkooli maja vajab täiendavat renoveerimist söökla ja tualettruumide osas ning tuleohutuseeskirjadele vastavusse viimisega. Vajalik on soetada algkooli majja lisaks IT vahendeid, sest olemasolev ressurss on osaliselt amortiseerunud ning ei kata kooli vajadusi. Kuna tegemist on muinsuskaitse objektiga, siis on renoveerimine kulukas ja keeruline protsess.

Keila Kooli hoonetes on kaasaegsed turvasüsteemid, köögiseadmed, õppekava täitmiseks vajalik taristu: ainekabinetid, spordisaalid, raamatukogu, aula, rekreatsiooni ruumid, materiaaltehniline baas, valgus- ja helindussüsteemid ning info- ja kommunikatsioonivahendid. Lisavõimalused kehalise kasvatus tunde läbiviimiseks on Keila Tervisekeskuses ja terviseradadel.

Keila Ühisgümnaasiumi spordisaal on rahuldavas seisukorras. Planeeritud on Ühisgümnaasiumi välisfassadi renoveerimine, eesmärgiga moodustada naaberkooli- Keila Kooli algkooli majaga visuaalne tervik.

Oma suure panuse Waldorfkooli kooli heaks annavad ka lapsevanemad, kelle töökate kätega on kõik klassiruumid ja uus söögisaal saanud rõõmsaimelise väljanägemise. Waldorfkoolidel on üle maailma kõikides klassiruumides ühtemoodi värvitoonid, nii et klassi sisenedes on kohe selge, kas oled 1. või näiteks 3. klassis. Kui klass kolib, tuleb uuesti värvida ka seinad.

3.5. Koolide ja lasteaedade terviseteenuste olemasolu

3.5.1. Terviseteenuste olemasolu Keila lasteaedades

Lasteaedades ei ole psühholooge. Kõigis munitsipaallasteaedades on tervishoiutöötaja, eripedagoog ja logopeed, eralasteaias Rukkilill tervishoiutöötaja puudub. Liikumisõpetajad on kõikides lasteaedades.

Tabel 29. Laste ning pedagoogide arv Keila lasteaedades

Laste ning pedagoogide arv Keila lasteaedades					
Lasteaed	Laste arv	Tervishoiu-töötaja	Logopeed	Eripedagoog	Liikumisõpetaja
Vikerkaar	246	1	1	1	2
Miki	74	0,5	0,25+0,25	1	0,5
Sipsik	75	0,5	1	-	0,5
Rukkilill	131	-	0,5	-	1

Allikas: Eesti Hariduse Infosüsteem

3.5.2. Tervisteenuste olemasolu Keila koolides

Kõikides Keila koolides on tervishoiutöötajad, psühholoogid ja sotsiaalpedagoogid (va. Erakool Läte). Logopeed on Ühisgümnaasiumis ja Algkoolimajas, viimases on lisaks veel eripedagoogid- klassiõpetajad ja parandusõpetaja.

Tabel 30. Laste ning pedagoogide arv Keila koolides

Laste ning pedagoogide arv Keila koolides					
Kool	Õpilaste arv	Tervishoiu-töötaja	Logopeed	Sotsiaaltöötaja	Psühholoog
Ühisgümnaasium	307	-	0,5	0,5	0,25
Algkoolimaja	360	1	1 + 4 (eriharidusega klassiõpetajad, kes annavad oma klassis logopeedia tundi)	1	1
Gümnaasiumimaja	898	1	-	1	2
Erakool Läte	27	1	Vajadusel		1

Allikas: Eesti Hariduse Infosüsteem

Keila Koolil on loomisel tugikeskus, mis koondab sotsiaaltöötajaid, logopeede, eripedagooge ja psühholooge. Vastavalt vajadusele korraldatakse klassides probleemide lahendamiseks ümarlaudu. Samuti kutsutakse kokku konkreetsete laste probleemide lahendamiseks tema võrgustik, moodustatakse tugigrupp ja püütakse leida koos lahendusteid.

3.6. Probleemsed noored

Probleemsete ehk riskinoortega tegeleb erinoorsootöö valdkond. Riskinoorteks loetakse noored, kellel on probleeme käitumise, õigusrikkumiste, koolikohustuse täitmise või sõltuvusainete (alkohol, suitsetamine, narkootikumid) tarvitamisega. Alates 2012. aastast töötab Keila Noortekeskuses erinoorsootöö spetsialist, kes teeb antud valdkonna arendamisel aktiivselt koostööd ka teiste asutustega Keila linnas. Noortekeskuse peamiseks suunaks erinoorsootöö valdkonna arendamisel on keskendumine ennetustegevusele, sotsiaal- ja noorteprogrammide, laagrite ja väljasõitude organiseerimisele.

Keilas on moodustatud Alaealiste komisjon, mis tegeleb kriminaalpreventiivset töö korraldamisega. Samuti tegeleb Keilas erinoorsootööga alates 2010. aastast A-rühm, mis on tinglikuks nimetuseks linnas tegutsevale erinoorsootöö ja kriminaalpreventsiooniga tegelevale juhtumipõhise võrgustikutöö rühmale.

2010. aasta septembris moodustati Keila linna nõustamiskomisjon, mille ülesandeks oli soovitude andmine koolikohustuse täitmise edasilükkamiseks, alla seitsmeaastase isiku kooli vastuvõtmiseks ning hariduslike erivajadustega isikute õppe- ja kasvatustöö korraldamiseks Põhikooli- ja gümnaasiumiseaduses ja Koolieelse lasteasutuse seaduses ettenähtud juhtudel. Komisjon nõustas mitte üksnes Keila linna, vaid ka teiste Lääne-Harjumaa omavalitsuste lapsevanemaid, nõudlus teenuse järele oli suur. Nõustamiskomisjon lõpetas seoses üleriigiliste ümberkorraldustega tegevuse 2014.aasta augustis.

Erinoorsootöö valdkonnasisene koostöö erinevate partnerite ning linna allasutuste vahel on väga hea. Samuti on paljud kohalikud ettevõtted nõus uue töökogemuse saamiseks noori

vabatahtlikuna tööle võtma, luues seejuures noortele paremad võimalused hiljem tööturul läbilöömiseks.

3.6.1. Koolikohustuse täitmine

Iga õpilane on koolikohustuslik põhihariduse omandamiseni või kuni 17-aastaseks saamiseni.

Tabel 31. Alaealiste komisjonis arutatud koolikohustuse mittetäitmise juhtude arv

Koolikohustuse mittetäitmine	
2009	8
2010	3
2011	0
2012	3
2013	2

Allikas: Keila Linnavalitsus

Keila Alaealiste komisjonis arutatud koolikohustuse mittetäitmise juhtude arv on üsna väike, jäädes 0-3 juhtumi piirimaile, vaid 2009. aastal oli 8. Mitmed koolikohustuse mitte täitjatest veedavad oma päevad Keila Noortekeskuses. Noorsootöötajad probleemseid lapsi sealt ära ei aja, kuna probleem sellega ei kao, pigem ennetatakse noorte sattumist tänavatele.

3.6.2. Alaealiste komisjonis arutatud esmas- ja korduvjuhtude arv vanuse lõikes

Tabel 32. Alaealiste komisjonis arutatud juhtude arv vanuse lõikes

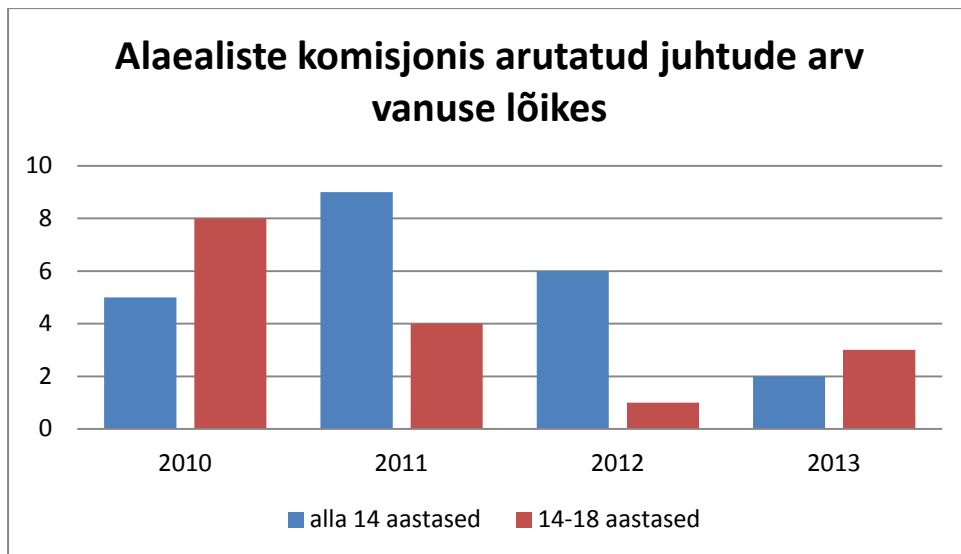

Allikas: Keila Linnavalitsus

Kõige enam arutati alla 14aastaste juhtumeid 2011. aastal (9 korral) ning 14-18aastaste alaealiste juhtumeid 2010. aastal (8 korral). Aastate lõikes on Alaealiste komisjonis arutatud juhtude arv vähenenud. 2013. aastaks oli alla 14aastaste alaealiste arv vähenenud 2 ning 14-18aastaste arv 3 juhtumi arutamiseni. 2013. aastal oli ühel tüdrukul olnud 4, ühel 2 ja ühel poisil 2 seaduserikkumist, mida on eraldi avaldustena komisjonis arutatud.

Tabel 33. Alaealiste komisjonis arutatud juhtude arv soo lõikes

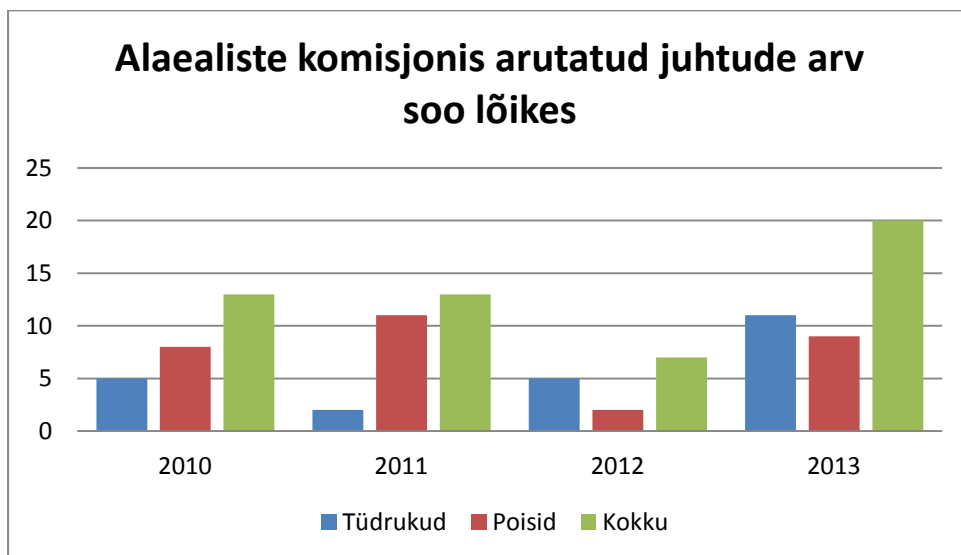

Allikas: Keila Linnavalitsus

Alaealiste komisjonis arutatud juhtumitest on näha, et tüdrukute osakaal aastate lõikes suureneb. Ka poiste osakaal on viimaste aastate jooksul olnud tõusva tendentsiga. Sellest lähtuvalt võib järeldada, et erinoorsootöö valdkonnas tuleks suurendada ennetustegevuste hulka, ning suuremat tähelepanu tuleb pöörata ka tüdrukutele suunatud ennetustegevustele.

Keila Alaealiste komisjoni poolt määratakse küll noortele üldkasuliku töö tunde Keila Noortekeskuses ja Kultuurikeskuses, ent noortel puudub hilisemalt toeks olev tugisik, kes oleks abiks õige suuna leidmisel.

3.6.3. Alaealiste süütegude arv

Tabel 34. Alaealiste õigusrikkumiste osakaal väärtegudes

Alaealiste õigusrikkumiste osakaal väärtegudes			
Keila linn	2011	2012	2013
Alaealiste poolt toimepandud	132	144	108
Registreeritud väärteod kokku	1041	809	606

Allikas: Keila Linnavalitsus

Tabel 35. Alaealiste väärtegude ülevaade

Alaealiste väärtegude ülevaade			
Keila linn	2011	2012	2013
Alkoholi seadus	29	63	31
Karistus seadus	9	23	16
Tubaka seadus	61	39	16
Liiklus seadus	14	9	17
Narkootilised ja psühhotroopsed ained	4	10	28

Allikas: Politsei- ja Piirivalveamet, Põhja prefektuur

Alaealiste poolt toimepandud väärtegude osakaal on viimastel aastatel vähenenud. Vähenenud on tubakaseaduse rikkumised. Kõige enam on olnud alkoholi seaduse rikkumisi, ent suurimaks probleemiks on viimastel aastatel jätkuva tõusutendentsiga narkootiliste ja psühhotroopsete ainete seonduvate väärtegude arv.

Oluline on panustada ennetustöösse ning tegevustesse, mis on suunatud noorte narkootiliste ja psühhotroopsete ainete tarvitamise vähendamisele. Tähelepanu tuleb pöörata ka Alaealiste komisjoni tegevusele, eelkõige alaealiste kuriteoennetuse ja kuritegevuse vähendamise osas. Komisjoni tööd muudaks tõhusamaks uute mõjutusvahendite rakendamine (nt avatud spordiring noortekeskuses, kus erinevate spordialadega saaksid tegeleda alaealised õigusrikkujad, keda spordiklubidesse ei võeta).

3.7. Laste ja noortega tegelevad asutused

Vaba aja veetmise võimalusi lastele ja noortele pakuvad Keila Kultuurikeskus, Keila Noortekeskus, Harjumaa Maakonnaraamatukogu, Harjumaa Muuseum ja Keilas asuvad koolid ning lasteaiad. Keila Kultuurikeskuses on noortel võimalik osa võtta erinevatest laulu-, kunsti- ning tantsuringidest.

Munitsipaalhuvikoolina tegutseb Keila Muusikakool, kus on võimalik õppida 25 erineval õppekaval. Lisaks on Keilas erinevaid muusikaga tegelemise võimalusi Keila koolides ja kultuurikeskuses. Tegutsevad laulustuudiod, erinevad koorid ja ansamblid. Muusikaga tegelemiseks on tagatud võimalused kõikide vanusegruppide lastele ja noortele.

Keila Noortekeskuses on võimalik noortel veeta vaba aega, osaleda erinevatel koolitustel, töötubades või korralda ise huvitavaid õhtuid, spordisaalis treenida, kasutada bändiruumi/stuudiot muusika tegemiseks ning osaleda Kraadio saadete tegemises. Erinevatest huviringides on võimalik osaleda järgmistes: tüdrukute Klubi, DJ Klubi, tehnikute klubi, kitarriring algajatele, trummikool, mudellennuklubi, Keila Noorteaktiiv, miniaktiiv, Noored Kotkad ja Kodutütred, automudelismi ring, meisterdusring ning kultuuriklubi. Samuti on noortekeskuses olemas piljardilaud, lauatennise laud, lauajalgpall ehk kicker, noolemäng, x-box ning erinevad ajakirjad ja ajalehed. Lisaks korraldatakse noortekeskuses palju erinevaid üritusi ja noortel on võimalik osaleda erinevates projektides.

Koolides tegutsevad kooliteater, kooli ajaleht, kooli raadio, meisterdamise-, rahvatantsu ning geograafia ring, võrkpalli ja karate treeningud ning laulukoorid erinevatele vanuseastmetele. Nii koolide, kui ka noortekeskuse huvitegevus on noortele tasuta.

Lasteaegades pakutakse lastele õppekavaväliselt kunsti, muusika, keraamika, tantsu ning kokanduse ning loovust arendavate tegevustega tegelemise võimalusi. Lisaks on võimalik lastevanemate finantseeringul osaleda võimlemisklubis Sistrum ning eralasteaias Rukkilill kokanduse, tantsimise, beebikooli ja laulustuudio töös.

Keilas on väga head spordiga tegelemise võimalused. Lastel ning noortel on võimalik osaleda 18 erineva spordiklubi treeningutel. Tegeleda on võimalik võrk-, korv-, jalg- ja pesapalliga, judo, ujumise, taipoksi, suusatamise, kergejõustiku, iluvõimlemise, saalihoki, laskespordi ja erinevate tantsu trennidega. Samuti on võimalik sportlikult aega sisustada Keila Tervisekeskuses ja Terviseradadel. Ka spordiga tegelemise võimalusi on Keilas nii koolieelikutele, kooliealistele, teismelistele ning puuetega lastele ja noortele.

3.8. Kohaliku omavalitsuse initsiatiiv ja toetused teenuste kättesaadavuse tagamisel

Koolitoit

Kõikidele Keila linna 1.-9. kl. õpilastele on koolilõuna riigipoolse toetuse (0,78 eurot/päev) ulatuses tasuta. 2014/15 õppeaastast kindlustatakse esimese klassi õpilaste koolilõuna täies ulatuses ning 2015/16 õppeaastast võimalusel kõikidele 1.-3. klassi õpilastele ning edasi kooliastmete kaupa kuni põhikooli lõpuni. Toitlustajaga on sõlmitud leping, mille järgi on garanteeritud igale lapsele võimalus saada koolilõunat. Siiani tasusid gümnaasiumi õpilased oma koolilõuna eest ise, linn pakkus vähekindlustatud peredele toetuse taotlemise võimalust. Erakooli Läte koolitoit on vanemate poolt finantseeritud. Kõik koolid osalevad *Piimanina* programmis ning Algekoolimaja osaleb ka *Puuvilja programmis*.

Pikapäevarühmad

Pikapäevarühmad tegutsevad kõikides koolides, kuid algkoolimaja hindab vajadust rohkemaks.

Lasteaiad

Keila linna lasteaia järjekorras on kokku 381 last, kellest enamuse moodustavad sõimerühma lapsed. Keila munitsipaallasteaedades (lasteaed Vikerkaar, lasteaed Miki) on kohatasu 12% palga alammäärast ning eralasteaias Rukkilill on kohatasu 20% palga alammäärast, millele lisandub Keila linna poolt makstav lepinguline kohatasu.

Lasteaedade osalustasu Keila 2014. a linnaeelarve järgi on arvestuslikult 200 528 eurot, mida on ligikaudu 21,6 tuhat eurot enam kui 2013. aastaks kinnitatud, põhjuseks eelkõige lasteaedade osalustasude suurenemine seoses miinimumpalga muutusega. Eralasteaiast Rukkilill teenuse ostmiseks on 160 lapse jaoks planeeritud 588 000 eurot ning munitsipaallasteaedades käivate Keila laste kohamaksu tasumiseks 52 600 eurot.

Lapsehoiuteenuste kohatasu hinnad on välja toodud Lisas 1.

Joonis 4. Koolikohustuse aasta järgi lapsi lasteaia järjekorras

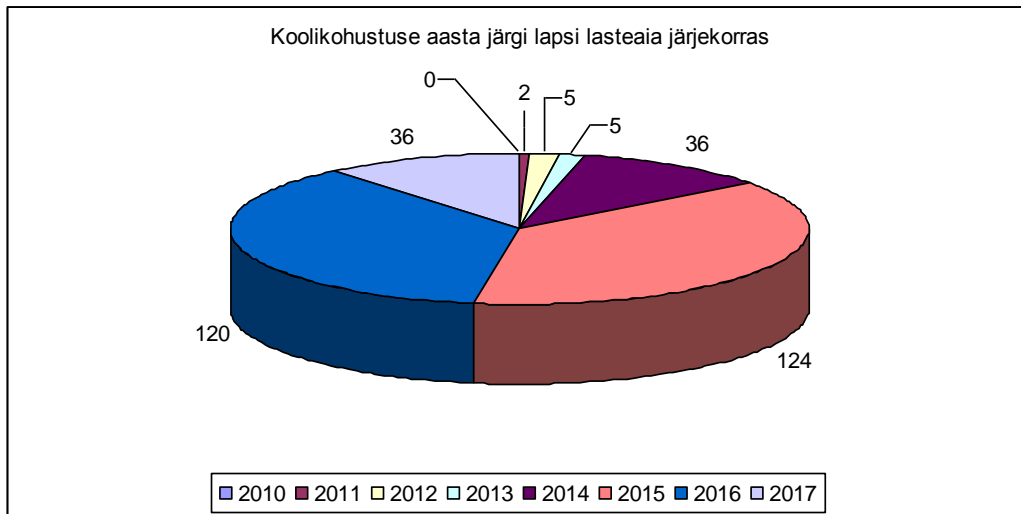

Allikas: Keila Linnavalitsus

Õpilasmalev ja linnalaager

Õpilasmalevat korraldab noortekeskus. Noored töötavad 2 nädala jooksul erinevates linna allasutustes (lasteaaiad, raamatukogu, sotsiaalkeskus, noortekeskus, kultuurikeskus) ja linna heakorratöödel. Tööd on võimalik saada 40 noorel ja töötasu maksab Keila linn. Nõudlus suvises töömalevas osalemiseks on 3 korda suurem kui pakutud kohtade arv. Lisaks korraldab

noortekeskus koolivaheaegadel linnalaagreid, kus erinevate tegevustega sisustatakse põhikooli 1. astme laste päevane aeg. Vähekindlustatud perede lastele eraldab linn soodustusi suvistes noortelaagritesse.

Ujumisõpetus

Ujumisõpetust on vastavalt õppekavale 3. klasside õpilastele 24 tundi aastas ja Keila linn võimaldab kõigile õpilastele alates 2. klassist 16 tundi aastas ujumist Keila Tervisekeskuses.

Noorte huvitegevus

Keila noorte huvitegevustoetusteks on linnal planeeritud 30 000 eurot, mis jaotatakse vastavalt toetuse korrale meisterlikkuse toetusena. Võrreldes 2013. aastaga on 2014. aastal 2000 euro võrra enam vahendeid. Kultuuritegevustoetuseks on planeeritud 15 000 eurot, mida jagatakse vastavalt korrale.

3.9. Laste subjektiivne tervisehinnang

Tabel 37. Lastesubjektiivne tervisehinnang

Laste subjektiivne tervisehinnang									
Harju-, Raplamaa	Poisid				Tüdrukud				Poisid ja tüdrukud
Vanus	11	13	15	Kokku	11	13	15	Kokku	Kokku
Väga hea	91,8	88,4	85,7	88,7	87,9	87,5	81,5	85,7	87,2
Rahuldav või väga halb	8,2	11,6	14,3	11,3	12,1	12,5	18,5	14,3	12,8

Allikas: Eesti kooliõpilaste tervisekäitumise uuring, 2011

Harju- ja Raplamaa kooliõpilaste seas läbiviidud uuringus selgub, et õpilaste tervisehinnang on üsna positiivne. Vanuse lisandudes muutuvad lapsed rohkem kriitilisemaks oma tervise suhtes.

Lasteaedade ja koolide tervisetöötajate hinnangul on lasteaedades laste kehaline aktiivsus hea. Õpilaste kehakaal on nende hinnangul normaalne ja ülekaaluliste laste hulk väike. Koolide hinnangul võib täheldada pigem probleemi alakaaluliste tüdrukute arvu suurenemisel. Täpsemad ja ajakohasemad uurimused Keila laste subjektiivse tervisehinnangu kohta puuduvad,

valdkond vajab kindlasti põhjalikumat uurimist. Samuti tuleks läbi viia uuringud Keila laste ja noorte kehalise aktiivsuse ning toitumisharjumuste kohta.

Kokkuvõte

Keilas suureneb pidevalt noorte perede arv ja laste sündivus, mis näitab, et Keila on elamiseks ja laste kasvatamiseks hea paikkond. Sellest lähtuvalt tuleks enam tähelepanu pöörata vajadusele lasteaiakohtade juurde loomisele. Suuremat tähelepanu tuleb pöörata noortele peredele ja nende vajaduste rahuldamisele läbi erinevate teenuste kättesaadavuse. Täiendavate lasteaiakohtade tekitamine ning hariduse andmise parendamine on lähiaastatel ka ühtedest linna prioriteetidest.

Laste ja noorte vaba aja veetmise võimalused Keilas on väga head- võimalik on osaleda paljudel erinevatel sporditreeningutel, veeta aega Keila Noortekeskuses, õppida Keila Muusikakoolis erinevatel pillerialadel, osaleda erinevates lasteaia ja kooli huvialaringides ning kasutada Harjumaa Muuseumi ja Harju Maakonnaraamatukogu poolt pakutavaid võimalusi. Puudu on aga nn organiseerimata noorte tegevuskohad (avalikud spordi- ja mänguväljakud, tasuta siseruumid, jms.).

Oluliseks probleemiks Keila lasteaedades, nagu ka mujal Eesti lasteaedades, on liiga suured rühmad arv ning ruumipuudus. Samuti on suurenenud erivajadustega laste arv lasteaedades, mistõttu tuleks suuremat tähelepanu pöörata nii vanemate, kui ka õpetajate teadlikkuse ja oskuste tõstmisele erivajadustega lastega tegelemisel. Erivajadustega laste arvu suurenedes ei vasta ka tugisüsteemid enam vajadustele. Samuti võiks lasteaedades osutada psühholoogi teenust.

Keila Kooli juurde tegutseb tugikeskus, mis koondab sotsiaaltöötajaid, logopeede, eripedagooge ja psühholooge. Vastavalt vajadusele korraldatakse klassides probleemide lahendamiseks ümarlaudu ning kutsutakse kokku konkreetse lapse probleemide lahendamiseks tema võrgustik, moodustatakse tugigrupp ja püütakse leida koos lahendusteid.

Koostöö erinoorsootöö valdkonnas Keila partnerite ning linna allasutuste vahel on väga hea. Paljud kohalikud ettevõtted on nõus enda juurde vabatahtlikuna uue töökogemuse saamiseks noori tööle võtma, pakkudes noortele võimalust hiljem kergemini tööturul läbilöömiseks.

Keila Alaealiste komisjonis arutamisel olnud noored on kõige enam rikkunud alkoholiseadust ning narkootiliste ja psühhotroopsete ainete seadust. Kui viimaste aastate lõikes on olnud rohkem rikkumisi alkoholi seaduse puhul, siis 2013. aasta näitajad olid mõlema seaduse puhul pea võrdsed, mis näitab suurt ohumärki alkoholi ja narkootikumide kättesaamise ning tarvitamise noorte seas. Suuremat tähelepanu tuleb pöörata narkootikumide ning psühhotroopsete ainete tarvitamise vähendamisele, panustades nii ennetustöösse kui ka tegevustesse. Riskirühma noortel puudub peale Alaealiste Komisjonis otsuse langetamist ning ühiskondlikult kasuliku töö tegemist toeks olev tugiisik, kes abistaks ning suunaks noort õige suuna leidmisel. Samuti tuleks Alaealiste Komisjoni töö tõhusamaks muutmiseks rakendada uusi mõjutusvahendeid.

Linna teede ja tänavate heakorratase tõuseb aasta-aastalt, samuti korrigeeritakse liikluskorraldust, et laste koolitee oleks ohutum. Olulistest sõlmpunktides ja avalike asutuste juures on ülekäigurajad ja linn on piisavalt valgustatud, ent algkoolimaja ning põhikooli- ning gümnaasiumi maja vaheline männiku pargis puudub kohati valgustus pimedal ajal turvaliseks liiklemiseks. Lisaks ümbritsevatele liiklusohutudele, kujutab ohtu raudtee. Raudtee ülekäigu kohad on küll kaitstud piirete ning tõkkepuudega, ent puudu on raudtee ohutuspiirdeaiad, mis takistaksid raudteed ületamast selleks mitte ettenähtud kohtades. Laste ohutu koolitee tagamisel tuleb kindlasti jätkuvalt tähelepanu pöörata liiklusohutusele ning laste ohutusalase teadlikkuse tõstmisele.

Keila erinoorsootööd puudutavad probleemid:

- mõjutusvahendite puudus kohalikul tasandil;
- erinevate noorteprogrammide puudumine, mida oleks vaja rakendada;
- erinoorsootöö spetsialistide ning oskuste puudus, tegelemaks väga keeruliste juhtumitega;
- antud valdkonna spetsialistide täiendkoolituste puudumine;
- tugiisikute puudus;
- lapsevanemate ning kogukonna liikmete madal teadlikkus ning julgus noorte suunamisel;
- tänavanoorsootöö puudumine Keila linnas;

- erivajadustega noorte „tööpadade“ puudumine töökogemuse ning –harjumuse omandamiseks.

Läbi tuleb viia järgnevad uuringud:

- Koolinoorte sõltuvusainete tarbimise kohta (nii suitsetamine, alkoholi tarbimine kui ka narkootiliste ainete kasutamine)
- Noorte tervisekäitumise ja ka huvitegevuse kohta (millega ollakse rahul, millised on ootused, millesse ollakse valmis ise panustama).

4. TERVISLIK ELU-, ÕPI- JA TÖÖKESKKOND

4.1. Keskkonna mõjurid

Vesi

Keila linna peamine vee-ettevõtte on AS Keila Vesi. Linn saab oma põhilise joogivee neljast puurkaevust, mille sügavused on 193—215m. Enne, kui vesi linna veevõrku suunatakse, juhatakse see läbi sondaeraatori ja spetsiaalsete liivafiltrite. Veest oksüdeeritakse aeratsiooni abil raud, mis jääb filtritesse kinni. Aeratsiooni käigus väheneb ka agressiivse süsinikdioksiidi hulk vees. Keila Vesi tagab elanikele kvaliteetse joogivee. Kogu linn on kaetud vee- ja kanalisatsioonitrassidega, sadeveetrasse luuakse juurde, vanu trasse renoveeritakse vastavalt tarbimise kasvule ja uuenenud nõuetele.

Õhk

Õhureostuse kohta Keila linnas puuduvad konkreetsed andmed. Keilas on keskkonnale suurt ohtu kujutavaid tegureid suhteliselt vähe. Kui varasemalt oli üheks selliseks raudtee, kus suurtes kogustes veeti ka ohtlikke veoseid, siis nüüd on nende veoste hulk vähenenud. Kinni on pandud Tuula prügimägi, transiitliiklus läbi linna on keelatud, tööstusettevõtted saastenorme ei ületa ega ka müratase pole kasvanud uute tekitajate tõttu, küll aga suureneb see paratamatult autode arvukuse tõusuga.

Jäätmed ja jäätmekäitlus

Jäätmekäitluse eesmärk on keskkonnaseisundi parandamine ja hoidmine. Omavalitsuse kohustus on korraldada jäätmevedu oma territooriumil, teostada järelevalvet lepingute täitmise üle, nõustada linnakodanikke, korraldada vastavat teavitust jms. 2014. aastal toimib Keila linna territooriumil korraldatud olmejäätmevedu. Vedaja on AS Eesti Keskkonnateenused.

Linnavalitsus korraldab ja finantseerib linnaelanikelt ohtlike jäätmete kokkukorjamist ning edasist käitlemist. Samuti osaleb linnavalitsus pakendite käitlemise korraldamisel linnas ja teostab vastavat järelevalvet. Linnas on võimalused jäätmete liigiti kogumiseks

(segaolmejäätmed, paber, papp, pakend, suuregabariidilised jäätmed). Keilas on 3 paberi- ja papi konteinerit ning 5 segapakendikonteinerit (klaas- ja tetrapakendid).

Keila linnavalitsus on sõlminud lepingu ohtlike jäätmete vastuvõtmiseks OÜ-ga Makrokapital, mille territooriumil paiknevas spetsiaalses vastuvõtupunktis on elanikel võimalus tasuta ohtlikud jäätmed ära anda. Kevadeti korraldatakse ka ühekordseid heakorra kampaaniaid. 2011. aasta lõpus valmis AS Keila Vesi reoveepuhasti territooriumil trummelkomposter, kuhu võetakse töötlemiseks vastu elanikelt aiajäätmeid (lehed, oksad).

Muud mõjurid

Hulkuvad loomad Keila linnas olulist probleemi ei kujuta. Keila linnal on sõlmitud leping, mille alusel kohustub MTÜ Loomade Hoiupaik tegelema Keila linna haldusterritooriumil omanikuta või loomapidaja juurest lahti pääsenud koerte ja kasside püüdmisega. On olemas Keila linna koerte ja kasside pidamise eeskiri, millest loomaomanikest linnaelanikud kinni peavad pidama.

Viimaste aastate tõsiseks probleemiks Keila linnas on kujunenud väga suured kajakaparved (tippaegadel on linnas kuni 5000 lindu korraga). Lindude rohkus mõjutab oluliselt linnapilti ja tekitab kahju elamutele ja tööstusettevõtetele, häirib oluliselt elanike rahu ja turvalisust. Linnuteadlaste uuringud ei ole andnud piisavalt head tulemust, et probleemi lahendada.

4.2. Transport ja teedevõrk

Linnasisene transport

Alates 2013. aasta 1. veebruarist on linnasisene ühistransport kõigile tasuta, seda korraldab MTÜ Harjumaa Ühistranspordikeskus. Varasemalt said Keilas tasuta sõita üldhariduskoolide 1-12 klasside päevase õppevormi õpilased, 65-aastased ja vanemad inimesed, puudega inimesed ja hooldustöötajad. Linnasisene transport aitab parandada ühistranspordilogistikat ning ühildada paremini sõidugraafikut teiste Keilat läbivate ühistranspordi liinidega. Tasuta ühistranspordi pakkumine Keilas ei too linnale kaasa täiendavaid kulutusi vaid võimaldab kulutusi kokku hoida.

Keilas on kaks ühistranspordiliini, K11 ja K12, ning kasutuses on üks buss, mis sõidab läbi mõlemad liinid, kattes nii Keila lõuna- kui põhjalinnaosa. Buss läbib ühes kuus ligi 3 840 liinikilomeetrit.

Transpordiühendus ümberkaudsete linnade ning valdadega

Transpordiühendus ümberkaudsete linnade ning valdadega on väga hea. Tallinn-Keila liinil sõidab marsruuttakso (AS Samat) nr 177. Keilat läbivad elektrirongid (Elron, Eesti Liinirongid AS) sõidavad liinidel Tallinn-Paldiski, Tallinn-Kloogaranna ning Tallinn-Riisipere. Keilat läbivad bussiliinid (AS Harjumaa Liinid):

109 (Tallinn - Keila - Tallinn); 110 (Keila - Lohusalu - Keila); 136 (Tallinn - Paldiski - Tallinn); 145 (Tallinn - Harku - Keila - Paldiski - Tallinn); 147 (Tallinn - Harku - Keila); 148 (Tallinn - Harku - Keila - Rummu - Tallinn); H6 (Kumna- Keila); H8 (Keila- Vääna).

Samuti pakuvad Keilas ning Keila ümbruses taksoteenust Keila Takso ning eraisik Tiit Vain.

Keila linnaelanike rahulolu-uuringust selgus, et peamiseks probleemiks transpordiga seoses peetakse rongide sõidugraafikus liiga suuri pause, mis on tihti tunniajased ja seega liiga pikad. Toodi välja, et Tallinn-Keila suunal võiksid olla ka hilsõhtused väljumised vähemalt nädala lõpus – neljapäev kuni pühapäev (seda kas siis bussi, rongi või marsuuttakso näol).

Ligipääs

Ligipääs ühiskondlikele hoonetele on hea. Ühistransport katab suure osa linnast, tagatud on hea ligipääs haiglale, perearsti keskusele ning teistele ametiasutustele. Keila Kooli algkoolimajas ning Keila Perearstikeskuses puudub võimalus vastu võtta füüsilise puudega (ratastooli või raamiga) õpilasi, kuna puudub invalift. Ligipääs toidupoodidele on hea, tagatud on ka erivajadustega inimeste teenindamise võimalused. Samas on veel töökohti, kus ligipääs erivajadustega inimestele on raskendatud.

Tänavavalgustus

2012. aastal lülitati Keila linn KIK poolt läbiviidavasse seitsme väikelinna tänavavalgustusüsteemide uuendamise projekti. Kogu projekti maksumus Keilas on 1 286,3

tuhat eurot, sh linnapoolne omafinantseering 10 %. Projekti käigus vahetatakse välja 836 valgustuspunkti ning rajatakse kaasaegne juhtimissüsteem. Projekti, mille tulemusena Keila linn saab kaasaegse tänavavalgustuse, oodatav sääst aastas on 383 MWh ning töödega saadakse valmis 2015.aasta lõpuks.

Ülekäigurajad

Ülekäigurajad Keilas on varustatud liiklusmärkide, märgistuse ning valgustusega. Kaks korda aastas (kevad, sügisel) toimuvad põhilised tänavate märgistamistööd: ülekäigurajad, telgjooned, parklajooned jms. 2013. aastal parendati ülekäiguradade ohutust Ehitajate teel ja teisteski kohtades. Mitmetel ülekäiguradadel uuendati tähistust.

Rohealad/rekreatsioonialad

Regulaarselt hooldatav haljasalade pind Keila linnas 2013. aastal oli ligikaudu 35 ha, hooldatavate pargiteede pind 2 ha. Haljasalade ja parkide aastaringset hooldust teostab vastavalt riigihanke lepingule alates 2014.aasta märtsist OÜ Stiges. Keila linn korraldab haljasalade, parkide, kergteede hooldust ja remonti ning sellealast järelevalvet.

Kergliiklusteed

Kergliiklusteedeks on jalgratatta- ning jalgteed, mis on mõeldud kõigile liiklejatele ühiseks kasutamiseks. Kergliiklusteede omavahelisel ning autoteedega ristumiskohtades on tagatud liiklejate hea nähtavus ning ohutuse tagamiseks on üles pandud vajalikud liiklusmärgid ning teed on hästi valgustatud. Arvestatud on ka erikasutajaterühmi, sealhulgas ka invaliidide liikumise eripärasusi.

Keila tänavate kogupikkus on ligikaudu 50 km, sh asfalteeritud teede pikkus 42 km. Pargi ja kergliiklusteede kogupikkus on 4,8 km. 2013.aastal oli mittetolmuwabade katetega vaid osa tupiktänavaid ja Tammiku tee. Täiendav valgustus on liiklusohutlikes kohtades: ülekäigurajad, suuremad ristmikud, kõnniteed, linna sissesõidud jm. Tänavate aastaringset hooldamist teostas AS Roadler ja Tallchart OÜ. Tänavavalgustuse hooldus ja remonditööd teostab vastavalt lepingule OÜ Varahooldus. 2014.aastal alustatakse tänavavalgustuse renoveerimise projekti ehitustöödega.

4.3. Liiklusõnnetused

Tabel 38. Inimkannatanutega liiklusõnnetused ning neis hukkunud ja vigastatud haldusüksuse järgi

Inimkannatanutega liiklusõnnetused ning neis hukkunud ja vigastatud haldusüksuse järgi					
Keila linn	2009	2010	2011	2012	2013
Kõik inimkannatanutega liiklusõnnetused	3	2	4	6	6
Otsasõit jalakäijale	1	1	0	1	3
Kokkupõrge jalgrattaga	0	0	0	4	2
Liiklusõnnetustes hukkunud	0	0	1	0	0
Liiklusõnnetustes vigastatud	3	2	6	6	6

Allikas: Tervise Arengu Instituut, tabel LO02

Keila linnas on liiklusõnnetustes hukkunud vaid üks inimene, aastal 2011. Heade statistiliste näitajate saavutamisele on kaasa aidanud viimaste aastate jooksul linnas tehtud teede-tänavate remont ja liikluse rahustamise eesmärgiga on rajatud mitmed ringteed, samuti transiitliikluse suunamine linnast välja. Endiselt on nii distsiplineeriva kui abistava rolli osas oluline, et Keilas paikneb politseijaoskond.

Tabel 39. Sagedasemad liikluseaduse rikkumised Keilas

Sagedasemad liikluseaduse rikkumised Keilas			
Väärteo liik	2011	2012	2013
LS § 201 – Juhtimisõiguseeta mootorsõiduki juhtimine	30	36	34
LS § 224 - Joobes sõiduki juhtimine	27	18	22
LS § 227 - Kiiruse ületamine	38	53	47
LS § 242 - Sõidukijuhi muu rikkumine	125	36	47
LS § 239 - Turvavarustuse kasutamise nõuete rikkumine	189	229	91
LS § 259 - Liiklusnõuete rikkumine jalakäija või muu liikleja poolt	36	57	40

Liiklusseadus rikkumised kokku	699	518	353
---------------------------------------	------------	------------	------------

Allikas: Politsei ja Piirivalveamet, Põhja prefektuur

Liiklusseaduse rikkumiste statistika on aastate jooksul oluliselt vähenenud, mis näitab, et järjepidevast kontrollist ning ennetustööst on olnud kasu.

4.4. Tabatud joobes sõidukijuhtide arv

Tabel 40. Joobes mootorsõiduki juhtimine Keila linnas, 2005-2013

Joobes mootorsõiduki juhtimine Keila linnas, 2005-2013										
Aasta	2005	2006	2007	2008	2009	2010	kuni 30.06.2011	alates 1.07.2011	2012	2013
Rikkumisi	48	52	75	72	51	29	18	17	18	19

Allikas: Politsei-ja Piirivalveamet

Joobes sõidukijuhtide arv oli kõige kõrgem 2007. aastal (75 rikkumist), peale mida on rikkumiste arv vahelduva eduga vähenenud. 2013. aastal oli rikkumisi 19.

4.5. Kohaliku omavalitsuse alkoholipoliitika ning alkoholi müüvad kauplused

Alkohoolsete jookide müügikohtade arvu reguleerimisel ja alkoholi kättesaadavuse piiramisel on oluline roll kohalikul omavalitsusel. Keila linn on kehtestanud alkohoolse joogi jaemüügi keelu kaupluses, mille müügisaali pind on väiksem kui 80 m², Tallinna linn aga kauplustes, mille müügisaali pind on väiksem kui 75 m². Keilas tegeleb alkoholimüügiga 11 toitlustus-, 12 jaemüügi- ning 2 hulgimüügi ettevõtet (seisuga juuni, 2014).

Viimaste aastate jooksul on suurenenud alkoholijoobes alaealiste arv (nii tänavapildis kui suurematel üritustel), mis viitab kindlasti ka sellele, et alkohol on kergesti kättesaadav. Probleemi teravusele juhivad tähelepanu ka noorsoo- ja lastekaitsetöötajad.

4.6. Kuriteod

Tabel 41. Kohalikes omavalitsustes registreeritud kuriteod, 2008-2013

Kohalikes omavalitsustes kokku registreeritud kuriteod, 2008-2013						
	2008	2009	2010	2011	2012	2013
Keila linn	211	193	189	166	181	170

Allikas: Politsei-ja Piirivalveamet

Alates 2008. aastast on kuritegevus Keilas olnud pideva langustendentsiga. 2011. aastal langes kuritegevus 12%. 2012. aastal kuritegevus Keilas aga hoopis tõusis 9%. 2013 aastal langes kuritegevus taas Keilas 6%.

Tabel 42. Kuritegevuse ülevaade

Kuritegevuse ülevaade			
Keila linn	2011	2012	2013
Registreeritud kuriteod	158	82	80
Avastatud kuriteod	54	37	47
Avastamise osakaal, %	40,5	45,1	58,8

Allikas: Politsei-ja Piirivalveamet, Põhja prefektuur

Registreeritud kuritegude arv Keila linnas on langenud, sealjuures avastamata kuritegude arv on vähenenud. Ka kuritegude avastamise protsent on tõusnud.

Tabel 43. Registreeritud kuritegude ülevaade 2011-2013

Registreeritud kuritegude ülevaade 2011-2013			
Keila linn	2011	2012	2013
Avaliku rahu vastased	6	6	9
Isikuvastased	18	9	15
Liiklussüüteo	28	10	13
Varavastased	94	46	28
sh vargused	85	43	24

Allikas: Politsei ja Piirivalveamet, Põhja prefektuur

Registreeritud kuritegudest kõige enam pannakse toime varavastaseid kuritegusid, mille hulgast kõige suurem enamus on vargused.

Linnaelanike turvalisuse suurendamise ja avaliku korra tagamise eesmärgil on Keila linna erinevates piirkondades paigaldatud videokaameraid ning nende paigaldamist ka jätkatakse.

Korruselamute piirkondadesse on ohutuse tagamiseks pandud õueala märgid. Samuti tellib linn turvafirmadelt täiendavalt patrullteenust. Patrullteenuse marsruut katab Keila linna põhilised piirkonnad, sealhulgas sotsiaal- ja haridusobjektid, puhkepiirkonnad, elamurajoonid.

4.7. Varguste arv Keilas

Tabel 44. Vargused Keila linnas, 2008-2013

Vargused Keila linnas, 2008-2013						
Keila linn	2008	2009	2010	2011	2012	2013
Varguste arv	119	102	102	89	86	60

Allikas: Eesti Statistikaamet

2013. aastal on varguste arv võrreldes 2008. aastaga vähenenud poole võrra. Varguste arv Keilas on aastate lõikes vähenenud ning turvalisuse tase Keila piirkonnas on tõusnud.

Tabel 45. Varguste jaotumine

Varguste jaotumine			
Keila linn	2011	2012	2013
Kauplustest	25	15	14
Sõidukitest	10	7	6
Eluruumidest	9	11	8
sh eramust	5	4	2
Korterist	4	2	0

Allikas: Allikas: Politsei ja Piirivalveamet, Põhja perfektuur

*Mõiste „Eluruumidest“ all mõeldakse kõiki täiendavaid hooneid ja hoone osiseid, mis on puutumuses eluruumiga (kelder, kuur, garaaž, suvila jms).

4.8. Kehalise väärkohtlemise juhtude arv

Tabel 46. Kehaline väärkohtlemine

Kehaline väärkohtlemine, 2008-2013						
Keila linn	2008	2009	2010	2011	2012	2013
Väärkohtlemisjuhud	20	16	20	21	32	35

Allikas: Statistikaamet, tabel JS009

Kehalise väärkohtlemise juhtude arv Keilas on aastate lõikes suurenenud. Kui järgida trendi, tuleb nentida fakti, et antud näitaja on jätkuvalt tõusuteel.

4.9. Tulekahjudes hukkunute ja vigastatute arv

Tabel 47. Tulekahjud ning tulekahjudes hukkunud ja vigastatud Keila linnas, 2007-2011

KEILA	2007	2008	2009	2010	2011
Hoonetulekahjud	21	27	19	19	13
Tulekahjud tühjades hoonetes ja rajatistes	0	3	10	7	5
Mootorsõidukite põlengud	5	0	6	1	2
Hoonevälised põlengud (sh prügipõlengud)	28	35	14	20	10
Maastiku- ja metsapõlengud (sh kulupõlengud)	25	4	6	7	4
Tulekahjudes hukkunud	1	0	0	0	1
Tulekahjudes vigastatud	0	2	3	1	1

Allikas: Tervise Arengu Instituut, tabel TUL01

Aastatel 2007-2011 hukkus tulekahjus 2 inimest ning vigastada sai 7 inimest. Tulekahjudes vigastada saanud isikute arv on viimaste aastate lõikes vähenud, mis on positiivne. Kõige enam on Keilas hoonetulekahjusid ja hooneväliseid põlenguid, ent viimastel aastatel on ka need näitajad olnud langeva tendensiga. Sellest hoolimata tuleks jätkata elanikkonna tuleohutusosalase teadlikkuse tõstmist.

4.10. Tulekahjude arv

Tabel 48. Päästeteenistuse registreeritud tulekahjud

Päästeteenistuse registreeritud tulekahjud					
Keila linn	2009	2010	2011	2012	2013
Tulekahjusid	66	36	32	37	44

Allikas: Statistikaamet, tabel JS45

Tulekahjude arv Keilas alates 2011. aastast on olnud tõusu teel. Kindlasti tuleks rohkem tähelepanu pöörata kogukonna tuleohutuse suurendamisele ning läbi viia tuleohutuse teemalisi koolitusi.

4.11. Kõrgendatud riskiga objektid

Kõrgendatud riskiga objekte on Keilas vähe: 4 bensiinijaama ja AS- le Eraküte kuuluv kaugküttekattlamaja. Aastaid tühja ning ohtlikuna Tuula teel asunud endise Keila vabriku hoone varemed on nüüdseks lammutatud ja Tuula tee on uuteks arendusteks valmis. Küll aga seisavad tühjana Jaama tänaval vana lagunev vabrikahoone-, mis kuulub eraomandisse, ning vana gümnaasiumihoone Põhja tänaval.

Keila linn on võtnud seoses kõrgendatud riskiga objektidega tarvitusele ennetusmeetmed-ohualad on märgistatud ning lisatud võimalike ohtude kirjeldused. Kuigi olemasolevad piirdeaiad ei ole alati takistuseks inimeste sattumiseks ohtlikule alale. Hoonete kandekonstruktsioonid võivad puruneda ning ehitised või oluline osa hoonest võib kokku variseda. Samuti võib olla kannatanuid. Kindlasti tuleks kõrgendatud riskiga objektide arv Keilas viia miinimumini ning võimalusel ohu allikad likvideerida.

4.12. Tervist edendavad töökohad

Keilas on hetkel vaid üks tervist edendav töökoht – PKC Eesti. Edukalt tegutsevad kaks tervist edendavat lasteaeda– Miki (2005) ja Vikerkaar (2007)- ning alates 2011. aasta sügisest kuulub tervist edendavate koolide võrgustikku Keila Kool.

Tabel 49. Tervist edendavad töökohad maakonna järgi

TEA03: Tervist edendavad töökohad maakonna järgi					
Harju maakond	2009	2010	2011	2012	2013
Aasta jooksul liitunud asutuste arv	29	16	16	15	10
Kumulatiivne võrgustikuga liitunud asutuste arv	80	96	112	127	137

Allikas: Tervise Arengu Instituut

Tabel 50. Tervist edendavad lasteaiad maakonna järgi

TEA01: Tervist edendavad lasteaiad maakonna järgi					
Harju maakond	2009	2010	2011	2012	2013
Aasta jooksul liitunud asutuste arv	11	8	14	13	12
Kumulatiivne võrgustikuga liitunud asutuste arv	50	58	72	85	96

Allikas: Tervise Arengu Instituut

Tabel 51. Tervist edendavad koolid maakonna järgi

TEA02: Tervist edendavad koolid maakonna järgi					
Harju maakond	2009	2010	2011	2012	2013
Aasta jooksul liitunud asutuste arv	1	5	5	5	1
Kumulatiivne võrgustikuga liitunud asutuste arv	38	47	52	53	54

Allikas: Tervise Arengu Instituut

Tervise Arengu Instituudi (TAI) andmetest nähtub, et kõige rohkem on tervist edendavate asutuste arv kasvanud just terviste edendavate töökohtade arvelt, mis on väga positiivne tendents ja annab tunnistust sellest, et Harjumaa asutused-ettevõtted-firmad hoolivad üha enam oma töötajate tervisest ja selle väärtustamisest.

4.13. Huvitegevuse ja vaba aja veetmise kohad

Keilas on võimalik omandada huviharidust Keila Muusikakoolis (munitsipaalhuvikool), kus on õppimisvõimalus kokku kolmeteistkümnel erialal. Erinevate hobidega on võimalik tegelda Keila Noortekeskuses, Keila Kultuurikeskuses, Keila Sotsiaalkeskuses, Keila Tervisekeskuses, Keila Koolis ja Keila lasteaedades, kus samuti tegutsevad erinevad huviringid. Huviringides saavad osaleda nii lapsed, noored kui ka täiskasvanud linlased.

Mitteformaalse hariduse osana toimuvad erinevad loengud, seminarid, temaatilised õhtud, teemaüritused, jms. Neid korraldavad lisaks asutustele ka kodanikuühendused, nagu Haridus- ja

Kultuuriselts Läte ning Mittetulundusühing Hiirekese Mängutuba. Üldjuhul on korraldatavad üritused osalejatele tasuta.

Keila linn soodustab ja edendab kultuuritegevust ning aitab kaasa kodanikualgatusele kultuuritegevustoetuse andmisega MTÜ-dele ja teistele ühendustele või eraisikutele, kes viivad läbi linnaelanikele suunatud üritusi või tegevusi. Aktiivseid MTÜ-sid ja FIE-sid, kes Keila linnas tegutsevad ja kodanikele erinevas mahus vaba aja ja hobitegevusi pakuvad, on 25 (seisuga juuni 2014).

Laste vaba aja veetmise võimalustest on Keilas rajatud väikelastele 5 üldkasutatavat mänguväljakut. Väljakute tehniline seisukord on hea, neid hooldatakse ja tänavate ääres paiknevad mänguväljakud on aiaga piiratud. Atraktsioonid (ronimisseinad jms) vajavad veidi värskendamist ning liivakastidesse oleks vaja lisada juurde liiva. Vikerkaare lasteaia mänguväljak vajab korrastamist. Noortele puhke- ja aktiivset tegevust võimaldavad väljakud praktiliselt puuduvad. Olemas on väike skatepark ja palju erinevaid spordiväljakuid. Spordiväljakud on valdavalt spordiklubide poolt hõivatud ja tegutsemisvõimalused organiseerimata noortele praktiliselt puuduvad. Terviseradadel on loomisel BMX-i rada, millest esimene osa on juba käigus. Samuti on terviseradadel olemas väikelastele seiklusrada.

Eakatele ja erivajadustega inimestele pakuvad linnas huvitegevust ja vaba aja sisustamist Keila Sotsiaalkeskus, Keila Kultuurikeskus ja Keila Noortekeskus, kus toimuvad eakatele ja erivajadusega inimestele suunatud käsitööringid, võimlemisrühmad, laulu- ja tantsuringid. Suure töö eakate vaba aja sisustamisel teevad ära vabaühendused: Keila Pensionäride Ühendus ja erivajadustega inimeste osas Lääne-Harjumaa Invaühing. Samuti Mittetulundusühing Töotahe, kes korraldavad erinevaid väljasõite ja ühisüritusi sihtgrupile. Erinevaid tervisedenduslikke üritusi on eakatele ja erivajadustega inimestele korraldanud ka Mittetulundusühing Liikumisrõõm. Erivajadusega noortel on võimalus kasutada noortekeskuse poolt pakutud vabaaja veetmisvõimalusi, mida senini aktiivselt kasutatud ei ole.

4.13.1. Huvitegevuse ja vaba aja veetmise kohad arvudes

Tabel 52. Huvikoolide arv Keila linnas 2014.aastal

Huvikoolide arv Keila linnas 2014.aastal	
Huvikoole kokku	3
Õppekavasid kokku	33
Pedagooge kokku	37
Õppureid õppekavadel kokku	1 067

Allikas: Eesti Hariduse Infosüsteem

*Eesti Hariduse Infosüsteemi andmete järgi arvestatakse huvikoolide alla muusikakool, spordi- ning kunstikool ning muu.

- **Keila Kultuurikeskus**

Keila Kultuurikeskus on kultuuriüritusi korraldav ja vahendav asutus, mille üheks funktsiooniks on ka eesti rahvuskultuuri arendamine ja traditsioonide hoidmine.

2013. aastal töötas Kultuurikeskuses 22 ringi ligikaudselt 1 050 osalejaga, neist noorte- ja lasteringe oli kokku 6 ,ligikaudselt 90 osalejaga. Üritusi toimus kokku 127, ligikaudu 40 000 osalejaga, neist 66 üritust toimusid kultuurikeskuses ja 45 üritust vabas õhus. Kutseliste esinemisi oli 50, etendusi ja kontserte oli 29, millest 11 olid lastele. Filmiseansse oli kokku 6, neist lastele 1. Korraldati 15 näitust. Väljaspool maja käisid kollektiivid erinevatel üritustel ja koosviibimistel esinemas 90. korral.

Keskuses tegutsevad huviringid erinevatele vanuserühmadele:

Keila Linnaorkester, Keila Kultuurikeskuse noorte segarühm Pillerkaar, Keila linna poistekoor, Keila Kultuurikeskuse noorte segarühm Spekter, Segakoor Keila, Segarahvatantsurühm Keikal, Naisrühm Koidula, Naisrühm Keikal, Memmede tantsurühm Reeda Rühm, Keila Pensionäride Ühenduse Tantsumemmed, Keila Kultuurikeskuse 7.-9.kl segarühm Pillerkaar, Keila Noorte Brass, Keila Kultuurikeskuse naisansambel, Keila Kultuurikeskuse käsitööring, Keila Kultuurikeskuse keraamikaring, Keila Kultuurikeskuse lapiring, Keila Kultuurikeskuse portselanimaali ring, Sille Krooni Laulustuudio, Noorte segarühm Pillerkaar, Bel Canto laulustuudio lastele, Segakoor la&Do, Keila Pensionäride Ühenduse naisansambel, Sille Krooni Laulustuudio.

- **Keila Noortekeskus**

Spordisaal (väike)

11 ringi, 150 osalejat

2 noortega tegelevat spordiklubi, 30 harjutajat

3 täiskasvanute rühma, 30 harjutajat

Vaba mängimise võimalus, 20 harjutajat

- **Koolid**- 33 ringi, 495 osalejat

- **Keila Kooli spordisaal**

5 noortega tegelevat spordiklubi, 140 harjutajat

1 täiskasvanute klubi, 20 harjutajat

- **Keila Ühisgümnaasiumi spordisaal** (väike)

Kooli kehalise kasvatuse tunnid ja 3 spordiringi, 45 harjutajat

- **Lasteaiad**- 13 ringi, 240 osalejat

- **Keila Muusikakool**

Keila Muusikakool on huvikool haridusasutus, mis lisaks haridusstandardit tagavatele koolidele pakub täiendavaid võimalusi hariduse omandamiseks ja isiksuse arenguks.

2013. aasta sügisel jätkas Keila muusikakoolis 155 õpilast (49 klaveri, 3 orelit, 11 akordioni, 23 viiuli, 12 kandle, 13 kitarri, 14 flöödi, 3 klarneti, 11 saksofoni, 9 vaskpilli ja 7 löökpilliõpilast) ning 17 õpilast ettevalmistusklassi rühmatunnis.

- **Keila Sotsiaalkeskus**- 11 ringi, 150 osalejat

- **MTÜ Hiirekese Mängutuba**- 5 ringi

- **Harju Maakonnaraamatukogu**

Raamatukogul on kaks osakonda: kogude arenduse ja teenindusosakond. Lisaks tegeletakse erialase nõustamise ja raamatukogutöötajate erialase täiendkoolitamisega, tehakse koostööd nii linna asutuste (lasteaiad, koolid, muuseum jt.) kui üleriigiliste ja maakonna institutsioonidega (nõukogud, ühingud jms.).

2013. aastal korraldati kokku 92 näitust ja väljapanekut (uued ruumid võimaldavad seda väga hästi) ning 48 üritust, kus osales kokku 1405 inimest. Korraldati 2 vabariikliku erialaüritust: maaraamatukoguhoidja päev ja lasteraamatukoguhoidja päev. Toimus 21 rühmakoolitust 556-le osalejale.

Tabel 53. Harju Maakonnaraamatukogu lugejate arv.

	2007	2008	2009	2010	2011	2012	2013
Lugejaid	3453	3501	3617	3 708	3 737	3 572	3 656

Allikas: Statistikaamet

Arvud kõnelevad, et raamatukogu muutub aasta-aastalt üha populaarsemaks, mis näitab, et ka vaimsele tervisele mõeldakse ning tegeldakse enesetäiendamisega muude harrastuste kõrval.

- **Harjumaa muuseum**

Külastajate arv on viimaste aastatega oluliselt tõusnud- 21706 külastajat 5 viimase aasta jooksul ja 460 näitus/üritust, mis teeb ca 4340 külastust ja 92 näitust/üritust aastas.

Kokkuvõte

Keila on suhteliselt tervisliku elu-, õpi- ja töökeskkonnaga linn. Rakendades erinevaid meetmeid, on tegeletud liiklusõnnetuste vältimisega, tagatud on puhas joogivesi, rajatud on toimiv kanalisatsioon. Samuti on mitmeid vaba aja veetmise kohti, edendatud on tervise liikumist, panustatud huvitegevuse laiendamisse ja toetamisse, loodud on probleemsete laste ja noortega tegelemise võrgustik. Laienemas on ka tervistedendavate lasteaedade, töökohtade ja koolide liikumine.

Keila linna üheks oluliseks dokumendiks on Tervise liikumise Strateegiline Arengukava aastani 2013, mis kinnitati Keila linnavolikogus 2007.aasta septembris, ning põhineb linnaelanike arvamusküsitlusel ja meetmed tervise liikumise edendamiseks tulenevadki suuresti elanike soovidest ja vajadustest.

Keila linnas asuvad tähtsamatest päästestruktuuridest Keila konstaablijaoskond, Keila päästekomando ja sihtasutuse Põhja-Eesti Regionaalhaigla Keila piirkonna kiirabibrigaad, mis annavad olulise osa linna turvalisemaks muutmisel. Keila linnal on hea koostöö päästestruktuuridega ja seda jätkatakse aktiivselt. Linnaelanike turvalisuse suurendamise ja avaliku korra tagamise eesmärgil on kasutusele võetud mitmeid erinevaid meetmeid, sealhulgas videokaamerate paigaldamist, õueala märkide paigaldamist ning täiendava patrullteenuse rakendamist Keila linnas.

Keila linna liiklusõnnetustes on hukkunud vaid üks inimene, aastal 2011. Heade statistiliste näitajate saavutamisele on kaasa aidanud viimaste aastate jooksul linnas läbi viidud teedetanavate remont. Liikluse rahustamise eesmärgiga on linna rajatud mitmed ringteed, samuti on transiitliiklus suunatud linnast välja. Alates 2011. aastast on tulekahjude arv Keilas olnud tõusu teel, mistõttu tuleks suurendada tuleohutusealast ennetustööd ning läbi viia tuleohutuse teemalisi koolitusi.

Viimaste aastate jooksul on suurenenud alkoholi joores alaealiste arv (nii tänavapildis, kui suurematel üritustel), mis viitab kindlasti alkoholi kergele kättesaadavusele. Probleemi teravusele juhivad tähelepanu ka noorsoo- ja lastekaitsetöötajad.

Nii noortele kui täiskasvanutele on Keilas tagatud suures valikus huvitegevuse võimalusi. Võimalik on tegeleda 12 erineva spordialaga ning lisaks on veel erinevad tervise liikumise võimalused. Spordialade valik sõltub juhendajate olemasolust. Spordibaasidest ei ole Keilas korralikku staadioni. Tervise liikumine on kõige kiiremini arenev suund, kuid elanike koguarvuga võrreldes on harrastajate arv veel väike.

Endiselt suurt tähelepanu tuleb pöörata noorte vaba aja tegevustele, koolikohustuse täitmise tagamisele, sotsiaalprogrammidele, mille täitmise käigus õpetatakse ja suunatakse noori tegema paremaid valikuid ja langetama õigemaid otsuseid, koostööle koolide ja teiste linna asutuste vahel, vabatahtlike kaasamisele, erinoorsootööle.

Mida on vaja valdkonnas muuta:

- suurendada Tervist Edendavate Töökohtade ja Koolide liikumises osalejate arvu;
- tegeleda senisest enam noorte sõltuvusprobleemidega;
- jätkata kergliikluste rajamist koostöös naaberomavalitsustega;
- tegeleda varisemisohtlike objektide likvideerimise või ohutuks muutmise koostöös omanikega;
- suurendada tuleohutuse alast ennetustööd ning viia läbi elanike seas tuleohutuse teemalisi koolitusi;
- jätkata linna liikluskorralduse arendamist vajadustele vastavalt;
- kajakatega seonduvatele probleemidele lahenduste leidmine;
- pöörata suuremat tähelepanu koolikohustuse täitmisele, suurendada koostööd erinevate asutuste vahel (kool, noortekeskus, linn);
- käivitada erinevaid sotsiaalprogramme, mille täitmise käigus õpetatakse ja suunatakse noori tegema paremaid valikuid ja langetama õigemaid otsuseid;
- kaasata vabatahtlike- terviseürituste korraldamisel ning erinoorsootöö raames vabatahtliku tugiisikuna.

5. TERVISLIK ELUVIIS

Tervisekäitumist mõjutavad nii üksikisiku hoiakud, uskumused, väärtushinnangud, teadlikkus, oskused, kui ka motivatsioon. Inimest ümbritsev elukeskkond oma keskkondlike, sotsiaal-majanduslike ja psühhosotsiaalsete mõjudega määrab suures osas ära, milliseid tervist puudutavaid otsuseid inimene langetab ja kuidas inimene enda ja teiste tervise suhtes käitub.

5.1. Subjektivne tervise enesehinnang

Tabel 54. Tervise enesehinnang, 2010

Tervise enesehinnang, 2010	
Harju-, Raplamaa	Hea/üsna hea
Mehed	
16-24	64,3
25-34	64,8
35-44	57,4
45-54	38,4
55-64	31,2
Kokku	51,7
Naised	
16-24	78,2
25-34	73,4
35-44	63,8
45-54	37,8
55-64	24,3
Kokku	53,6
Mehed ja naised	
Kokku	52,8

Allikas: Eesti täiskasvanud rahvastiku tervisekäitumise uuring, 2010

Harju- ning Raplamaa elanike (16- 64.a.) tervise enesehinnang oli 2010. aastal üsna kõrge. Tabelist võib näha, et naised hindavad oma tervislikku olukorda meestest kõrgemaks, näitajad vastavalt meestel 51,7 % ning naiste puhul 52,8 %.

Keila linna Terviseliikumise Arengukava koostamise raames läbi viidud tervise enesehinnangust selgus:

- täiesti terveks pidas end 16% vastanuist;
- üldiselt terveks pidas 57% vastanuist;
- krooniliselt haigeks pidas end 17% vastanuist;
- tihti kergemaid viirushaiguseid põdevaks 7%;
- väga haigeks pidas end 3% vastanuist.

Tabel 55. Hinnang oma tervislikule seisundile vanuse järgi Eestis 2013. aastal.

Hinnang oma tervislikule seisundile vanuse järgi, %						
Eesti	Väga hea	Pigem hea	Keskmine	Pigem halb	Väga halb	Ei oska öelda/vastamata
2013						
15-19	51,5	35,4	11,2	0,9	..	1
20-29	32,8	47	18,8	1	0,4	..
30-39	14,1	55,4	24	6,5
40-49	6,6	42	41,2	8,7	1,5	..
50-59	2,3	28,1	52,4	13,9	3,3	..
60-74	1,1	12,1	53,9	29,4	3	0,5

Allikas: Tervise Arengu Instituut, tabel PT03

Võrdluseks 2010. aasta Harju- ning Raplamaa näitajatele ka 2013. aasta kogu Eesti näitajad. Andmetest nähtub, et üsna paljud vastajatest hindasid oma tervislikku seisundit keskmiseks ja väga suur osa pigem heaks. Väga heaks hindasid oma tervislikku seisundit 51,5% vastanud 15-19aastastest ning 32,8 % 20-29 aastastest. Pigem heaks hindasid oma tervislikku seisundit 30-39aastased ning 40-49aastased. Oma terviseseisundit keskmiseks hindasid kõige enam 50-59 ja 60-74aastased vastajad.

5.2. Füüsiline aktiivsus

Tabel 56. Vähemalt kaks korda nädalas vabal ajal tervisesporti harrastajate osakaal

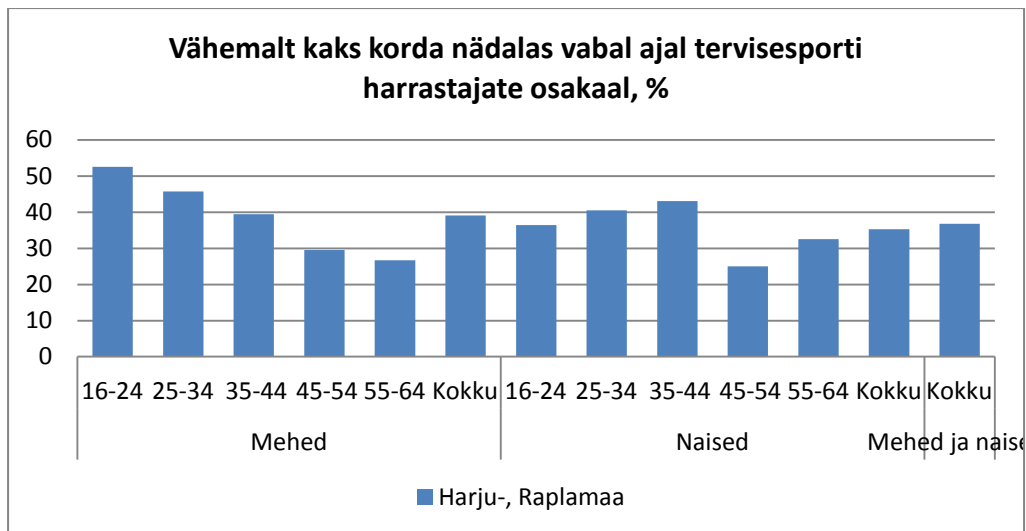

Allikas: Eesti täiskasvanud rahvastiku tervisekäitumise uuring, 2010

Vähemalt kaks korda nädalas tervisespordiga tegelevatest Harju- ja Raplamaa elanikest on kõige aktiivsemad 16-24. aastased noormehed (52,5%). Vanuse lisandudes meeste tervisespordiga tegelemise näitajad langevad. Naistest harrastavad kõige rohkem (43,5%) vähemalt kaks korda tervisesporti 35-44 aastased. Kõige väiksema tõenäosusega (25%) jõuavad kaks korda nädalas tervisesporti harrastama 45-54 aastased naisterahvad.

2007. aastal Keila Terviselikumise strateegia koostamise käigus Keila elanike seas läbi viidud küsitlusest selgus, et peamiseks terviselikumise mitteharrastamise põhjusteks on huvi- ja motivatsioonipuudus ning laiskus ja mugavus, kõige enam noortel ja keskealistel keskharidusega keskmisest kõrgema sissetulekuga meestel.

5.3. Toitumine

Tabel 57. Vähemalt kuuel päeval nädalas värsket juurvilja söönute osakaal

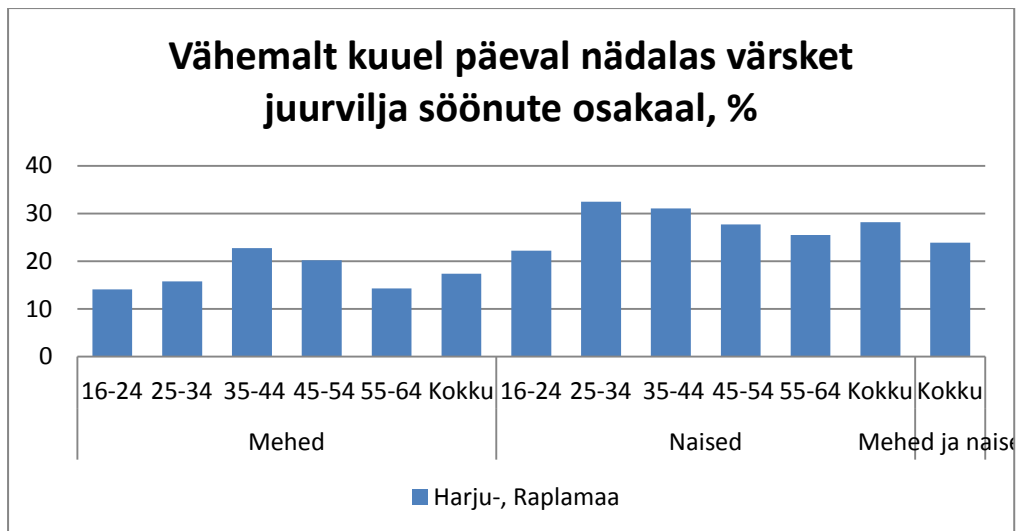

Allikas: Eesti täiskasvanud rahvastiku tervisekäitumise uuring, 2010

Kõige kõrgemad näitajad meestel on 35-44aastaste seas (22,8%), naiste seas on vähemalt kuuel päeval nädalas juurviljade sööjate arv kõige kõrgem 25-34aastaste seas (32,5%). Naiste seas on vähemalt kuuel päeval nädalas värskete juurviljade sööjaid rohkem kui meeste seas.

Tabel 58. Vähemalt kuuel päeval nädalas värskaid puuvilju või marju söönute osakaal

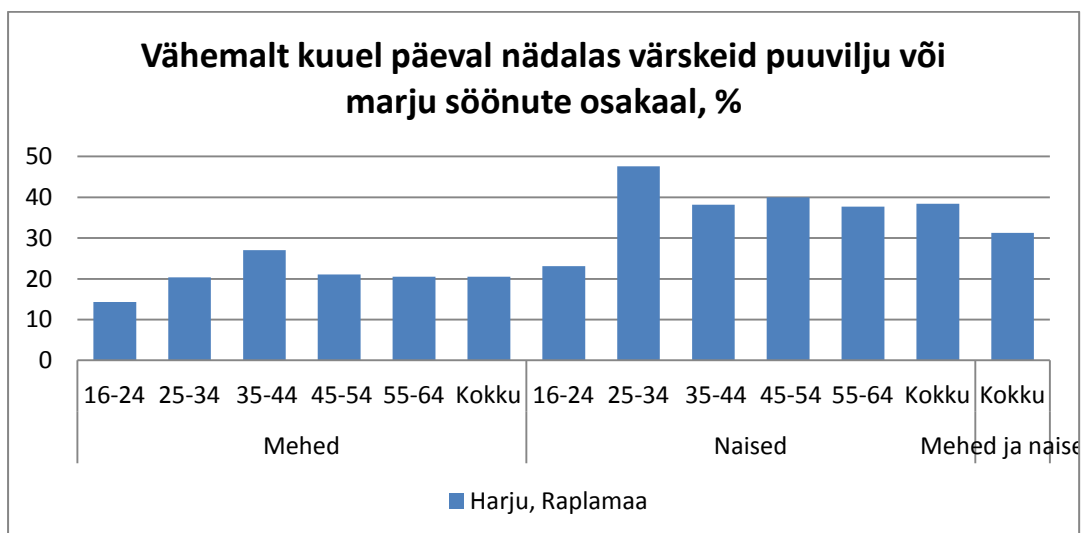

Allikas: Eesti täiskasvanud rahvastiku tervisekäitumise uuring, 2010

Kõige suurem osakaal (47,6%) vähemalt kuuel päeval nädalas värskaid puuvilju või marju söövate elanike seas on 25-34 aastaste naiste seas. Kõige madalam näitaja (14,3%) on 16-24

aastaste noormeeste seas, kuigi kasvufaasis olevad noored vajavad heaks arenemiseks vajalikke vitamiine.

Tabel 59. Enamasti hommikust söövate inimeste osakaal

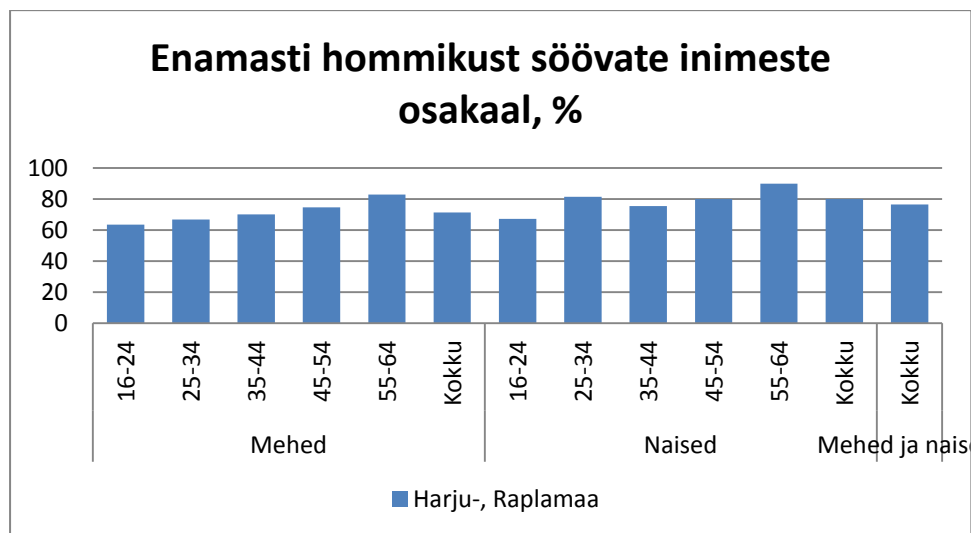

Allikas: Eesti täiskasvanud rahvastiku tervisekäitumise uuring, 2010

Harju- ja Raplamaa elanike hommikusöögi harjumustest võib järeldada, et meeste seas on hommikusöögi tähtsus veidi madalam, kui naiste seas. Kõige olulisemaks peavad hommikusööki 55-64aastased (nii mehed kui naised) ning kõige väiksem oli vastajate arv 16-24aastaste noorte (nii mehed kui naised) seas. Meeste puu- ning juurviljade tarbimine on naistega võrreldes oluliselt väiksem.

5.4. Ülekaalulised/rasvunud

Ülekaalulisuse näitajana peetakse käesoleval ajal usaldusväärseks Quetelet' indeksi ehk kehamassiindeksi (KMI) määramist. Ülekaalulisteks loetakse inimesed, kelle kehamassiindeks on 25- 30 ning rasvunuteks inimesi kehamassiindeksiga üle 30.

Tabel 60. Ülekaaluliste/ rasvunute osakaal

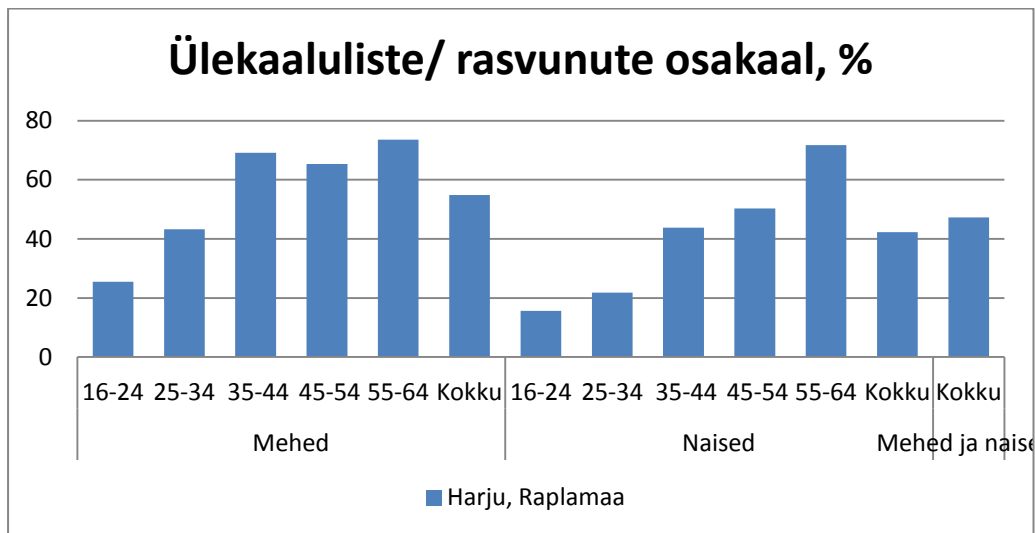

Allikas: Eesti täiskasvanud rahvastiku tervisekäitumise uuring, 2010

Ülekaaluliste/rasvunute osakaal on kõrgem meeste seas. Meeste kaalunäitajad tõusevad kiiremini kui naistel, olles korrelatsioonis vanuse lisandumisega. Kõige kõrgem näitaja (73,6%) on 55-64 aastaste meeste vanusegrupis. Naiste ülekaalulisuse/rasvumise kasvu osakaal tõuseb samuti vanuse lisandudes, ent võrreldes meestega, aeglasemas tempos. 16-24 aastaste naiste vanusegrupis on antud näitaja kõige madalam (15,6%). Antud vanusegruppi kuuluvate naisterahvaste kaalunäitajad jäävad pigem ala- kui ülekaalu poole, mis võib kujuneda hiljem tõsiseks probleemiks. Kõige suurem ülekaaluliste/rasvunute osakaal (71,7%) on 55-64. aastaste gruppi kuuluvatel naistel.

5.5. Alkoholi tarbimine

Tabel 61. Vähemalt mõned korrad nädalas alkoholi tarbinute osakaal

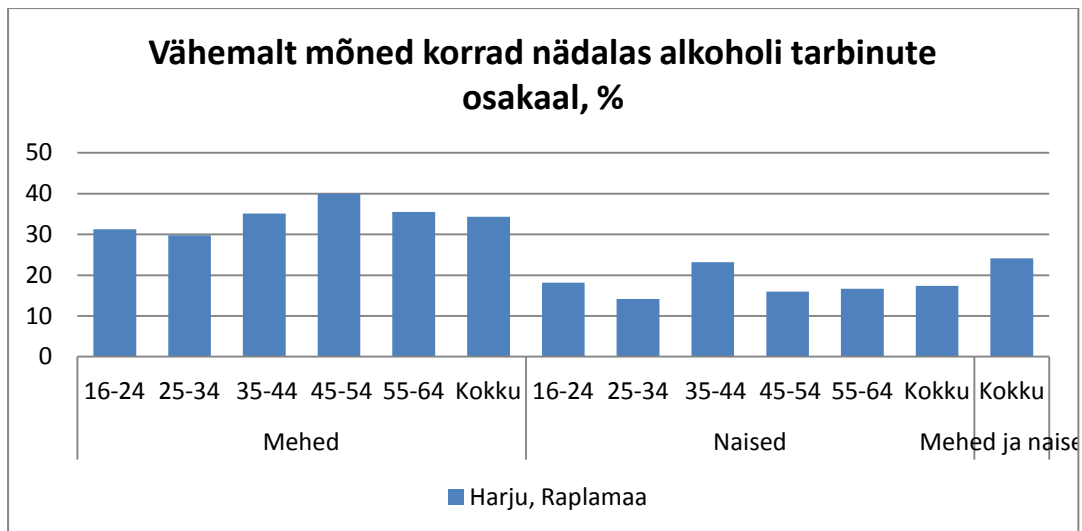

Allikas: Eesti täiskasvanud rahvastiku tervisekäitumise uuring

Kontrast vähemalt mõned korra nädalas alkoholi tarbivate meeste ja naiste vahel on üsna suur. Keskmiselt 34,3% Harju- ja Raplammaa meestest tarbivad mõned korrad nädalas alkoholi, samas, kui naiste keskmiseks näitajaks on 17,8%. Kõige enam tarbivad alkoholi vähemalt mõnel korral nädalas 45-54aastased mehed (40%) ja 35-44aastased naised (23,2%).

Tabel 62. Vähemalt üks kord kuus korraga kuus või rohkem

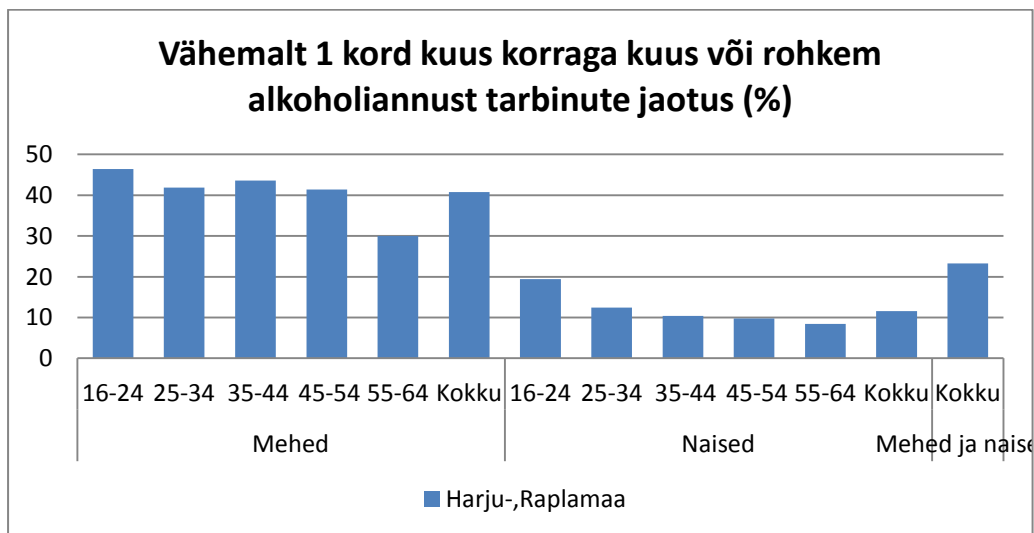

Allikas: Eesti täiskasvanud rahvastiku tervisekäitumise uuring, 2010

Vähemalt 1 kord kuus korraga kuus või enam alkoholiannust tarvivaid Inimesi on oluliselt rohkem meeste seas- keskmiselt 40,8% meeste ning 11,6% naiste kohta. Kõige suurem on tarbijate hulk 16- 24aastaste noormeeste (46,4%) ning 16- 24aastaste neidude (19,4%) hulgas.

Harju- ja Raplamaa meeste alkoholi tarbimine on võrreldes naistega oluliselt suurem kõikides vanusgruppides. Kõige problemaatilisemaks võib pidada noorte, 16- 24aastaste, alkoholi tarbimise harjumusi. Antud teemaga tuleb kindlasti eesmärgipäraselt tegeleda juba ennetustöö- faasis.

5.6. Suitsetamine

Tabel 63. Igapäevasuitsetajate osakaal kogu elanikkonnast

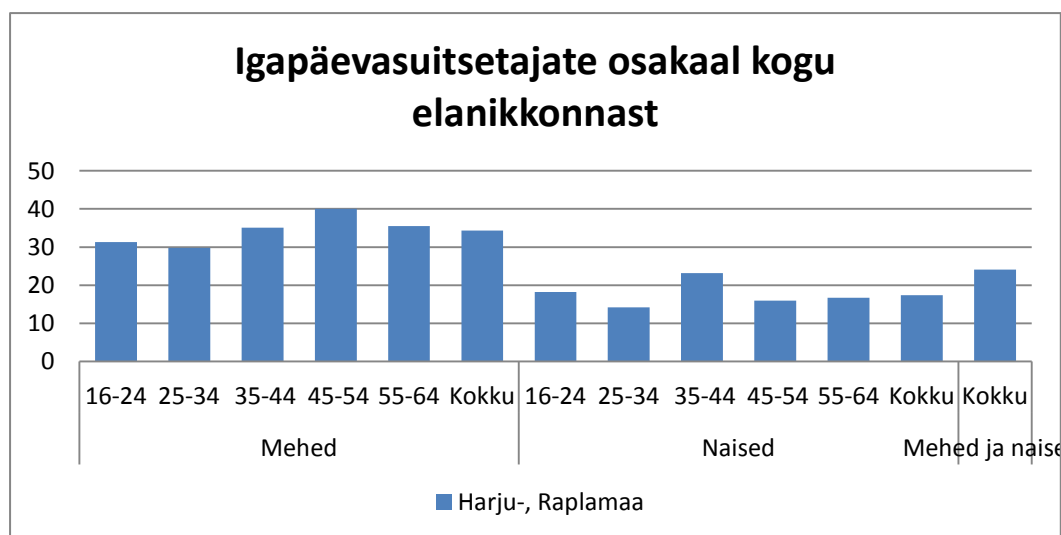

Allikas: Eesti täiskasvanud rahvastiku tervisekäitumise uuring, 2010

Igapäevasuitsetajate osakaal Harju- ja Raplamaal on oluliselt suurem meeste hulgas. Keskmiselt 34,3% meestest ning 17,4% naistest on Harju- ja Raplamaal igapäevasuitsetajad. Ligi pooled (40%) 45-54. aastastest küsitletud täiskasvanud meestest on igapäevasuitsetajad. Stress ja pingeline elutempo on suuresti antud näitaja üheks põhjustajaks. Igapäevasuitsetajatel suureneb oluliselt risk haigestuda lähemas ja/või kaugemas tulevikus südame- ja veresoonehaigustesse, kopsuhaigustesse, pahaloomulistesse kasvajatesse, ent õige tervisekäitumisega on seda võimalik suure tõenäosusega ennetada. Igapäevasuitsetajate hulga

vähendamiseks Harju- ja Raplamaa elanike seas, tuleb eelkõige tähelepanu pöörata meeste ning 35- 44aastaste naiste suitsetamise vähendamisele.

5.7. Narkootiliste ainete tarvitamine

Tabel 64. Viimase 12 kuu jooksul kanepit tarvitanute osakaal

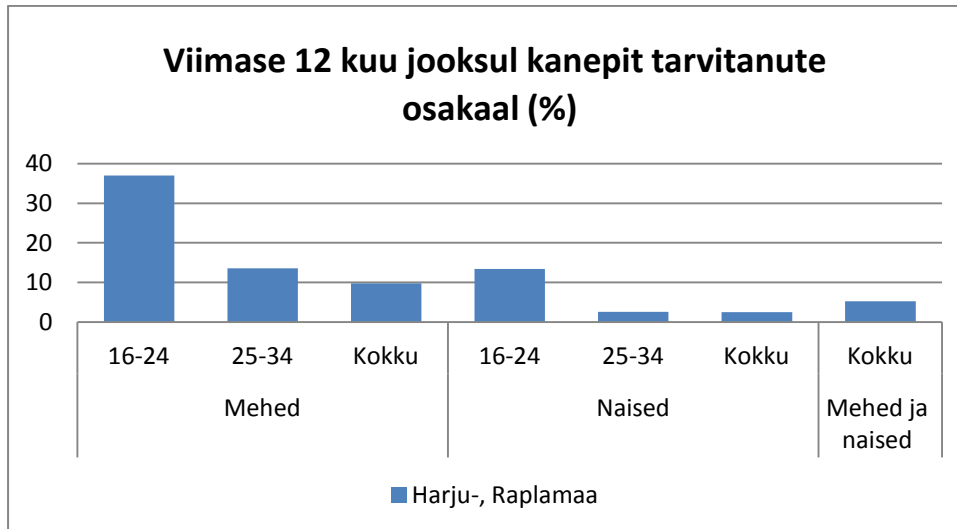

Allikas: Eesti täiskasvanud rahvastiku tervisekäitumise uuring, 2010

Kogu täiskasvanud Harju- ja Raplamaa elanike seast olid viimase aasta jooksul kanepit tarvitanud peamiselt 16-34. aastased mehed ja naised. Kõige kõrgem näitaja oli 16-24. aastaste noormeeste seas.

Narkootilised ained, peamiselt kanep, on noorte seas muutunud väga populaarseks ning üsna kergesti kättesaadavaks. Kuna tegemist on eelkõige kasvueas olevate noortega, on väga oluline antud probleemile lahendus leida ning läbi viia täpsemad uuringud olukorra kaardistamiseks Keila linnas.

5.8. Helkuri kasutamine

Tabel 65. Peaaegu alati helkurit kasutanute jaotus

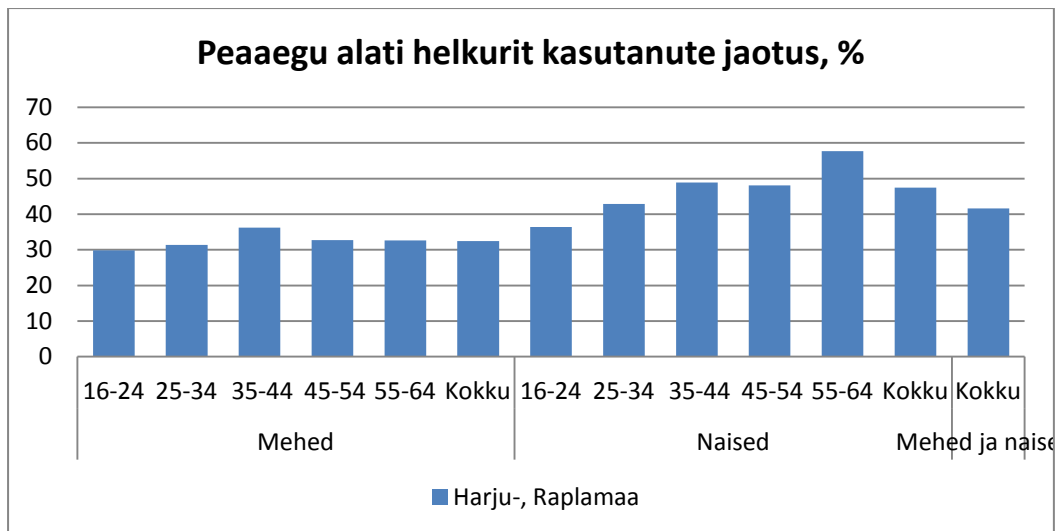

Allikas: Eesti täiskasvanud rahvastiku tervisekäitumise uuring, 2010

Peaaegu alati helkurit kasutanute osakaal on naiste seas tunduvalt kõrgem, kui meestel. Kõige tihedamini kasutavad meestest helkurit 35-44. aastased. Naistest kannavad kõige tihedamini helkurit 55-64. aastased. Kõige madalamad näitajad on aga noorte (16- 24aastaste) meeste ja naiste hulgas.

5.9. Turvavöö kasutamine

Tabel 66. Peaaegu alati autot juhtides turvavööd kasutanute osakaal

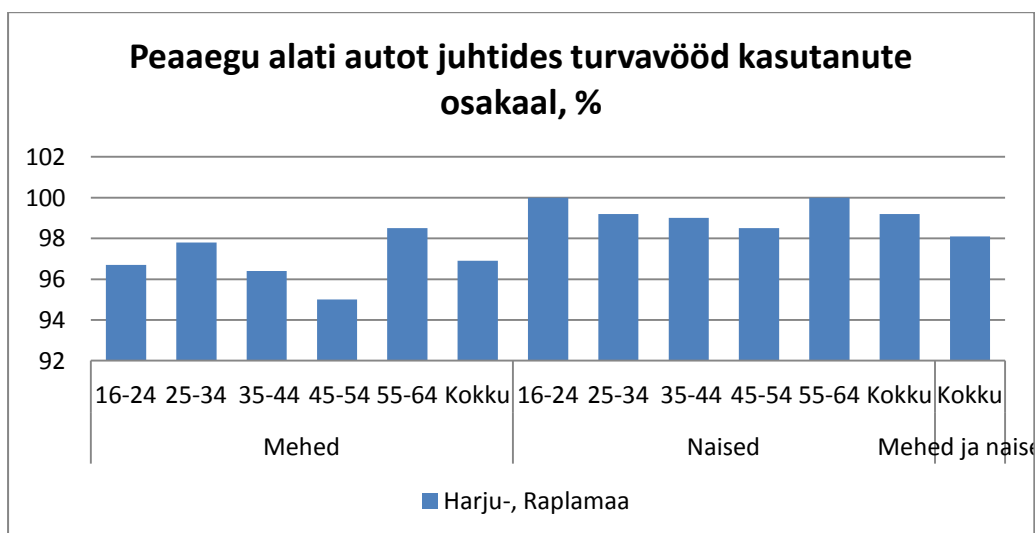

Allikas: Eesti täiskasvanud rahvastiku tervisekäitumise uuring, 2010

Tabel 67. Peaaegu alati kaassõitjana esiistmel istudes turvavööd kasutanute osakaal

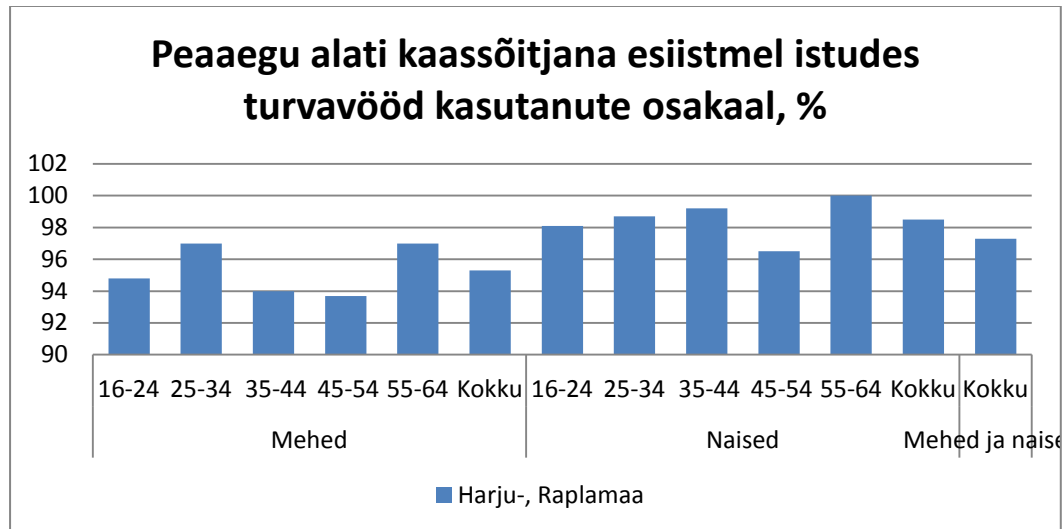

Allikas: Eesti täiskasvanud rahvastiku tervisekäitumise uuring, 2010

Tabel 68. Peaaegu alati tagaistmel istudes turvavööd kasutanute osakaal

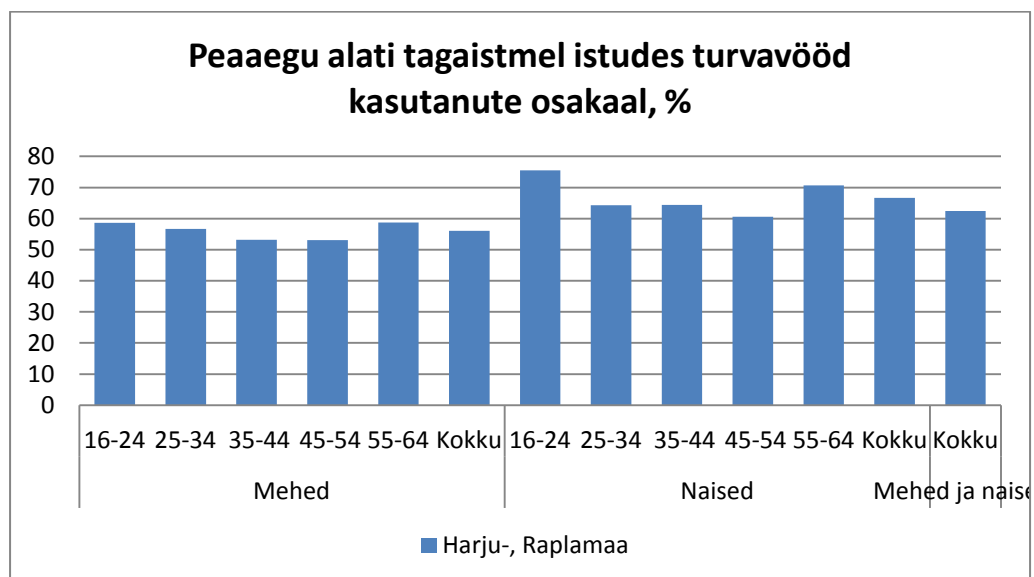

Allikas: Eesti täiskasvanud rahvastiku tervisekäitumise uuring, 2010

Kaassõitjana esiistmel istudes kinnitavad oma turvavöö suurema tõenäosusega naised. Kõige harvemini sulgevad autoga sõites turvavöö 45-54. aastastased mehed (95%). Tagaistmel istudes turvavööd kasutanute osakaal on esiistmega võrreldes oluliselt madalam kõikides

vanusegruppides, nii meeste, kui naiste hulgas. Peaaegu alati kinnitavad oma turvavöö tagaistmel istudes 16- 24aastased naised (75,5%) ning kõige harvemini 45- 54aastased mehed.

5.10. Tervisealase teabe kättesaadavus

Keila linnaelanike rahulolu-uuringust selgus, et 87% vastanutest leiab informatsiooni linnas toimuva kohta Keila Lehest, teise valikuna märgiti Facebooki Keilaga seotud lehekülgi (66,4%). Neile järgnesid Keila linna kodulehekülg (27,5% vastanutest) ja info saamine perekonnaliikmetelt/tuttavatelt (29% vastanutest). On oluline, et kõik infokanalid toimiksid lugejasõbralikult, sisaldaksid huvipakkuvat hariva sisuga teavet ja operatiivset infot (k.a. eelinfo) sündmuste toimumise kohta.

Tervisealaste ürituste kohane info on kodanike jaoks kättesaadav Keila linna koduleheküljel (<http://www.keila.ee/et/uldinfo>), Keila linnalehes, Keila linna Facebooki leheküljel (www.facebook.com/Keilalinn), Keila Tervisekeskuse infoseinal ja nende Facebooki leheküljel (www.facebook.com/pages/Keila-Tervisekeskus-OÜ/105654622810319), samuti ka Terviseradade koduleheküljel (www.terviserajad.ee) ning avalike teadetetahvlite peal.

Puudu on linna kodulehel olev terviseinfo blokk, kust oleks elanikel võimalus leida tervisliku eluviisi alast infot ning edasi liikuda asjalike ning kasulike terviseteavet pakkuvate interneti lehekülgedele.

5.11. Tervislikku eluviisi toetavad üritused paikkonnas

Keila linn korraldab peamiselt projektipõhiseid terviseliikumise üritusi, näiteks iga aasta, aprillis, korraldatakse südamenädala raames ja Euroopa Sotsiaalfondi rahalise toetusega erineva suunitlusega liikumisüritusi. Lisaks on veel ideepõhised ja huvigruppide poolt välja pakutud tegevused, mida eelnevalt ette planeerida ei ole võimalik. Selliste ürituste toetuseks on Keila linn planeerinud eelarvesse eraldi väikese toetussumma.

Üheks suuremaks terviseliikumise korraldajaks on Keila Tervisekeskus, kes organiseerib infopäevi, koolitusi, firmaüritusi.

Keila linnas toimuvad spordivõistlused, millele on lisatud tervise liikumise võimalus. Kõige mahukam on Keila Pikamaasari, kuhu kuuluvad Keila Suusasõit, Keila Rattasõit, Keila Rull, Keila Rahvajooks (koos poolmaratoniga) ja Ujumisvõistlus. Nendel võistlustel on tervise liikujatel võimalus osaleda ja läbida võimetekohane distants ilma ajavõtuta ja võistlemiseta.

Korraldatakse ka erinevaid sportmängude võistluseid, kus osalevad kindlad meeskonnad, näiteks võistlused korvpallis, jalgpallis ning võrkpallis. Erandina korraldab Keila Võrkpalliklubi firmavõistlust võrkpallis, kus kõikidel soovijatel on võimalik oma meeskonna/sõpruskonnaga võistlustest osa võtta. Lisaks korraldatakse veel Keila meistrivõistluseid, Keila Päeva spordiprogrammi, Keila Võimlemispidu, Keila Tervisefestivali ning huvitegevuse messi.

Uuem spordivõistlus, kus ka liikumishuvilised kaasa löövad, on discgolfi nädalavõistlus. See võistlus toimub aastaringelt ja ühel päeval nädalas on võimalus organiseeritult discgolfi mängida. Samuti on 2014 Liikumisaasta raames loodud Keilas algatusgrupp Keila Liigub, mille eesmärk on liikumisvõimaluste tutvustamine, liikumisgruppide loomine, vabatahtlike liikumisenõustajate leidmine Keilas. Algatusgrupi eestvedamisel tutvustatakse spetsiaalselt grupi jaoks loodud Facebooki leheküljel (<https://www.facebook.com/pages/Keila-Liigub/374365579368668?fref=ts>) erinevaid spordialasid, jagatakse kogemusi, nõuandeid ja inspiratsiooni.

Lisaks korraldavad Keilas spordivõistluseid erinevad spordiklubid (nii Keilast kui väljaspoolt), mille raames on võimalik tervise liikumisega tegeleda. Näiteks orienteerumisvõistlused, rattavõistlused, rulluisutamise- ja suusatamise võistlused.

5.12. Üldkasutatavad spordirajatised ja terviserajad

Keilas on võimalik tegelda paljude erinevate spordialadega nii tipp- kui harrastustasemel: pallimängud (korvpall, võrkpall, jalgpall, saalihoki, pesapall, sulgpall), kergejõustik, jooksmine, suusatamine, ujumine, jalgrattasõit, rulluisutamine, rullsuusatamine, lumelaud, võimlemine, aeroobika, fitness, võistlustants, judo, karate, aikido, poks, jõutõstmine, laskmine, kepikõnd.

- **Tervisekeskus OÜ**

2013 aastal sõlmis Keila Tervisekeskus lepingu Keila Linnaga Keila terviseradade ja jalgpalliväljakute haldamiseks. Sellega tekkis Keilasse võimalus pakkuda komplekselt nii tasulisi, kui tasuta sportimise ja vabaaja veetmise võimalusi nii Keila kui ümbruskonna elanikele. Keila terviserajad on populaarne spordikompleks ka väljaspool Keilat, kus toimub arvukalt nii rahvaspordi- kui tipptasemel võistlusi.

Tervisekeskuse ruume kasutavad:

- 10 noortega tegelevat spordiklubi, 404 harjutajat
- 9 täiskasvanute klubi, 145 harjutajat
- Koolide kehalise kasvatuse tunnid
- Ujula üksikküllastajad
- Tervise- ja iluteenused

Keila Tervisekeskus OÜ-s töötab 17 põhikohaga töötajat (enamuses letiteenindajad, koristajad ja tehnikud ning otsese administreerimisega tegeleb vaid 2 inimest).

- **Keila terviserajad**

Terviserajad on loodud Norra finantsmehhanismi abiga SA Keila Terviserajad, mis likvideeriti 2014.aastal, kaasabil. Keila terviserajad, kus on välja arendatud liikumis- ja spordirajad, kindlustavad looduses aastaringse ja tasuta aktiivse liikumisvõimaluse kättesaadavuse kõigile soovijatele. Terviseradadel on 3km, 5km ja 7km suusarada, rulluisurada, invarada, 19 korviga discgolfirada, 2 jalgpallistaadionit, seiklusrada lastele ning matkarada. Samuti on terviseradadel ja selle ümbruses huvitavad maastikud rattasõiduks.

Terviseliikujate arv Keila terviseradadel on ca 200 inimest tööpäevadel ja ca 500 inimest nädalavahetusel.

- **Keila terviseradade BMX jalgrattarada**

Killustiku kattega BMX maastiku jalgrattarada. Täpne info harjutajate kohta puudub.

- **Keila-Tuula Terviserada**

Keila linna ning Saue valda ühendav terviserada. Täpne info harjutajate kohta puudub.

- **Keila pesapalliväljak**- 2 klubi, 40 harjutajat
- **Keila Noortepark**

Koosneb Skatepargist (BMX, tõukeratas, rula) ja asfaltkattega korvpalliplatsist. Täpne info harjutajate kohta puudub.

- **Keila Kooli spordisaal**

5 noortega tegelevat spordiklubi, 140 harjutajat

1 täiskasvanute klubi, 20 harjutajat

- **Keila Ühisgümnaasiumi spordisaal** (väike)

Kooli kehalise kasvatuse tunnid ja 3 spordiringi, 45 harjutajat.

- **Keila pesapalliväljak**- 2 klubi, 40 harjutajat

- **Keila Noortekeskus**

spordisaal (väike)

2 noortega tegelevat spordiklubi, 30 harjutajat

3 täiskasvanute rühma, 30 harjutajat

Vaba mängimise võimalus, 20 harjutajat

Hoovis asuvad rularamp ja tänavakorvpalliplats.

- **Staadionid**

Keilas on kaks staadionit-endise Keila Gümnaasiumi maja juures olev asfaltkattega staadion ning Männikus, Keila Kooli kõrval olev staadion.

Põhja tänava piirkonnas on elanikele avatud väli-võrkpalliplats. Samuti asuvad Vasara elamukvartalis korvpalli- ja tenniseväljak (asfaltkattega); korvpalliplats Keila Algkooli juures; Alecoqi korvpalliplats endise Keila Gümnaasiumi juures.

Keilas treenib regulaarselt 621 noort ja 210 täiskasvanut. Terviseliikumise tegeleb regulaarselt 300-500 inimest. Linn pakub võimalus 12 erineva spordiala ja erineva terviseliikumise

harrastamise võimalust. Spordialade valik sõltub juhendajate olemasolust. Spordibaasidest ei ole Keilas korralikku staadionit. Terviselikumine on kõige kiiremini arenev suund, kuid elanike koguarvuga võrreldes on harrastajate arv veel väike.

5.13. Spordi ja tervisedenduse objektide seisund ja võimalused

Keila terviserajad

Terviseradade suusarajad, suusastaadion, rollerirada ja disc-golfi rajad on heas olukorras. Nii naturaalmurukattega, kui ka kunstmurukattega jalgpalliväljakud (105x68m) on väga heas tehnilises seisukorras. Mõlemal väljakul on 150 kohaline lahtivõetav tribüün pealtvaatajatele.

Algust on tehtud Keila Terviseradade BMX jalgrattaraja arendamisega. Hetkel on killustiku kattel BMX jalgrattaraja tehnilise seisukord rahuldav.

Terviseradadele on plaanis paigaldada vajalikud välise jõutreeningu vahendid, edasi arendada suusamägesid ning tulevikus on plaanis laskumisnõlva ja lasketiiru rajamine laskesuusatamise võimaluste loomiseks ning lumelaua ja snowtubingu radade loomine. Maa-ala võimaldab tulevikus ka väliste tenniseväljakute rajamist.

Keila-Tuula Terviserada

Keila linna ning Saue vallale kuuluvat Tuula küla ühendav 4 km pikkune terviserada, millest kahe omavalitsuse koostöös peaks kujunema asfaltkattega kergliiklustee, mida saavad kasutada ratturid, rulluisutajad, rulatajad ja kõik teised huvilised. Hetkel on terviserada sobilik rattasõiduks, jooksmiseks, matkamiseks, jalutamiseks.

Keila Tervisekeskus

Keila Tervisekeskuses on suur spordisaal, mida on võimalik eraldada rippkardinate abil kolmeks harjutusväljakuks. Tribüün (lahtikäiv) 700 inimesele. Mängida on võimalik korvpalli, võrkpalli, saalihokit, jalgpalli, sulgpalli. Eraldi on aeroobikasaal, jõusaal, klubisaal (judo, võistlustants). Ujulas on kaks basseini. Üks suur basseini 8 rajaga (25m), üks väike lastebassein, mille lisaatraksiooniks on liutoru. Lisaks on klientidel võimalik kasutada solaariumi, infrapunasauna,

soolakambrit ja 7 saunaruumi. Samuti on võimalik laenutada spordivahendeid. Tervisekeskuses osutatakse toitlustusteenust, nõustatakse jõusaali kliente, töötab massöör, võimalik on rentida konverentsisaali.

Keila Tervisekeskuse pallimängudesaal, klubisaal (aeroobika-, võimlemis- ja liikumissaal) ning jõusaal on heas olukorras. Siseujumisbassein, lastebassein, aeroobikasaal ja lauatennis on väga heas olukorras.

Keila Noortepark

Noortepargis korraldatakse aegajalt ka ekstreemspordi (BMX, rula, tõukeratas) ning korvpallivõistluseid. Skatepargi atraktsioonid- funbox, fly, spine, 2 banki, 2 quarterit ja 2 boxi. Park on valgustatud. Korvpalliplatside seisukord on väga hea ning ekstreemspordiväljaku seisukord on rahuldav.

Keila Kooli spordisaal

Keila Kooli spordisaalide kompleksi kuuluvad sportmängude saal (30x16m), võimlemissaal (18x10m), aeroobikasaal (14x8m) ja maadlussaal (6x5m). Nii võimlemissaal kui ka aeroobikasaal on väga heas tehnilises olukorras. Maadlussaali olukord on hea. Sportmängude saal on küll väga heas tehnilises olukorras, ent suuruselt liiga väike, kasutamaks spordisaali ametlike spordivõistluste korraldamiseks. Koolivälisel ajal kasutavad spordisaali ruume treeningute läbiviimiseks erinevad spordiklubid.

Keila Ühisgümnaasiumi spordisaal

Väike spordisaal (20x8m), kus viiakse läbi kehalise kasvatus tunde. Saali seisukord on rahuldav.

Keila staadionid

Endise Keila Gümnaasiumi juures olev asfaltkattega staadion on rohtu kasvanud ning ei ole aktiivses kasutuses. Männikus on punase telliskivi killustiku kattega vana staadion, mis on suure osas kasutuskõlbmatu. Pesapalli trenne ning muid keskmisel muruplatsil tehtavaid sportlikke tegevusi on võimalik harrastada, ent staadioni jooksuringi täies ulatuses kasutada võimalik ei ole. Uue koolimaja ehitusplaneeringu tõttu on hoone rajatud nõnda, et löikab ära ühe osa

staadionist. Staadionil viiakse läbi küll kehalise kasvatuse tunde, ent võistlusteks seda kasutada võimalik ei ole.

Keila Noortekeskus

Kaks riietusruumi ning kaks duširuumi ning saun on väga heas seisukorras. Noortekeskuse pallimängudesaali, halli ja võimla olukord on rahuldav. Piljardi ja lauatenise mängimise kohad on samuti rahuldavas olukorras.

Laste mänguala

Väikelaste jaoks on linna erinevatesse piirkondadesse rajatud mitmeid mänguväljakuid erinevate atraktsioonidega, mis on üldiselt heas seisukorras ning ka pidevas kasutuses. Hetkel veidi vanematele lastele suunatud mänguväljakud puuduvad. Keila linnavalitsus on planeerinud rajada Põhja tänavale suurem laste mänguala ja selle esimesena osa valmis augustis 2014. Tegemist on vähemalt 3-aastase projektiga, kus on võimalik pidevalt mänguala arendada ja täiendada. Mänguväljak on planeeritud lastele vanuses 7-10 ning suunatud aktiivsele tegevusele – ronimine, tasakaal, jõud, osavus, täpsus.

Linna spordiväljakud on valdavalt spordiklubide poolt hõivatud ja tegutsemisvõimalused organiseerimata noortele praktiliselt puuduvad. Noortel on võimalik oma vaba aega sisustada Keila Noortepargis ekstreemsporti harrastades ning korvpalli mängides. Vasara elamukvartalis, Keila Algkooli-, endise Keila Gümnaasiumi- ning Põllu tänava piirkonnas asuvate korvpallimänguplatside tehniline olukord on üsna halb. Põhja tänava väli-võrkpalliplats on heas seisukorras, võrk on kasutamiseks ülaval. Aktiivseid kasutajaid oleks antud piirkondades kindlasti rohkem nii laste, noorte, kui ka täiskasvanute näol, kui väljakud oleksid paremas seisukorras.

Tulevikus on vajalik Keilas mitmekesiste vaba aja ja aktiivse tegevuse võimaluste ning taristu kasutamise parem koordineerimine, et muuta nende kasutust efektiivsemaks, sihtgruppidele paremini kättesaadavamaks ning teenuse kvaliteedi tõstmiseks (nt pesemis- ja riietusruumide kasutamine talispordiharrastajatele jms). Samuti on Keilas puudu jalgrattaparklatest, mis võimaldaks tervisliku eluviisi soodustamist ning rattaga tööl käimist.

Kokkuvõte

Tervisliku ning aktiivse eluviisi harrastavate inimeste arv Keilas kasvab, lai valik sportimis- ning aktiivse vaba aja veetmise võimaluste olemasolu on heaks eelduseks tervislikule eluviisile. 2007. aastal läbi viidud Keila Terviseliikumise strateegia andmete kohaselt on terviseliikumise mitteharrastamise peamisteks põhjusteks huvi- ja motivatsioonipuudus ning laiskus ja mugavus, kõige enam noortel ja keskealistel keskhariidusega keskmisest kõrgema sissetulekuga meestel. Harjumaa näitajatest selgus aga, et vähemalt kaks korda nädalas tervisespordiga tegelevatest Harju- ja Raplamaa elanikest on kõige aktiivsemad 16-24. aastased noormehed, kõige vähem tegelevad tervisespordi harrastamisega 45-54 aastased naisterahvad.

Tervislike eluviiside harrastamine ja sellega kaasnevad tegevused on Keilas viimastel aastatel oluliselt suurenenud. Terviseliikumise strateegia elluviimise käigus on läbi viidud erinevatele sihtrühmadele suunatud üritusi, millele sageli on kaasnenud ka vajalikud koolitused. Laienenud on spordialade loetelu, millega on võimalik Keilas tegelda (ekstreemsport, discgolf, rulluisutamine, pesapall). Aktiivselt töötavad mitmed MTÜ-d, kellel on suur osakaal terviseliikumise ja massiürituste korraldamisel (nt. MTÜ Liikumisrõõm, SK Vask). Samuti on võimalus on sporditarvete laenutamiseks (Keila Rattapood). Puudu on aga korralik jalgrattaparklate kasutamise võimalus.

Harju- ja Raplamaa ühtselt andmebaasist pärinete andmete järgi on meeste tervisekäitumise näitajad võrreldes naistega märkimisväärselt madalamad nii toitumisharjumuste, alkoholi tarbimise (eelkõige 16- 24aastaste noormeeste hulgas), suitsetajate osakaalu, kui ka ülekaaluliste/rasvunud meeste (alates 35.eluaastast) osakaalu poolest. Naiste seas on igapäevasuitsetajaid kõige enam 35- 44aastaste hulgas. Naiste ülekaalulisus/rasvumine on kõige suurem 55- 64aastaste seas. Ülekaalulisus on suureks riskifaktoriks südame- ja veresoonehaiguste, diabeedi ja paljude teiste haiguste kujunemisel, seega on oluline suurendada elanike teadlikkust ning soodustada tervislike eluviiside (toitumine, füüsiline aktiivsus jne) harrastamist.

Erinevate ennetatavate haiguste vältimiseks on oluline tõsta elanikkonna tervise- ja toitumisalast teadlikkust, tegeleda eesmärgipäraselt ennetustööga ning pöörata suuremat tähelepanu alkoholi kättesaadavuse vähendamisele. Samuti on oluline tegeleda inimeste

teadlikkuse tõstmisega suitsetamise kahjulikkusest ning omavahelisest seosest südame- ja veresoonehaigustesse, kopsuhaigustesse ja pahaloomulistesse kasvajatesse haigestumisest.

Narkootiliste ainete, peamiselt kanepi, kättesaadavus noorte seas on kasvanud ning muutunud üha populaarsemaks, seda eelkõige 16-24. aastaste noormeeste seas. Konkreetsed andmed Keila kohta puuduvad, aga teada on, et tegemist on aktuaalse probleemiga ning olukorra kaardistamiseks on vaja Keila linna noorte seas läbi viia täpsemad uuringud.

Helkuri mittekasutajaid on kõige enam 16- 24aastaste meeste ja naiste hulgas, mis viitab madalale tervise- ja turvalisusteadlikkusele noorte seas. Ka alaealiste kergliiklejatega ülekäiguradadel juhtunud liiklusõnnetuste arv on Keilas suur, vihjates noorte madalale ohutusala teadlikkusele. Turvavöö kasutamine on üldiselt hea, kõige madalam on aga tagaistmel istujate seas. Teadlikkuse tõstmiseks tuleks elanike tähelepanu suunata tagaistmel turvavöö kasutamise vajadusele.

2007. aastal Keila Terviseliikumise Strateegia käigus läbi viidud küsitlusest selgunud andmete põhjal on Keila linna inimestel kõige enam puudu huvist ning motivatsioonist terviseliikumise harrastamiseks, eelkõige noorte ja keskealiste keskkooliõppijate keskmisest kõrgema sissetulekuga meestel hulgas. Sellest lähtuvalt tuleb tegeleda tervislike eluviiside edendamise ja tõe elanikkonna huvi antud temaatika vastu. Samuti selgus läbiviidud küsitlusest, et eelistatuid liikuvat eluviisi ja terviseliikumist propageerivateks üritusteks peetakse meelelahutuslikke kogu pere üritusi, mida tuleks tervislike eluviiside propageerimisel kindlasti arvesse võtta.

Tervislike valikuid soodustava elukeskkonna loomiseks tuleb parendada Keilas terviseinfo kättesaadavust nii tasakaalustatud toiduvaliku, sportimisvõimaluste, huvitegevuste ja vaba aja veetmise võimaluste, ennetusabinõude, tugigruppide kui ka nõustamis- ja terviseteenuste kättesaadavuse kohta. Seeläbi on võimalik ennetada paljusid haiguseid ning välja arendada elanikkonna tervisepotentsiaal. Samuti on puudu juhendajatest-nõustajatest, perearstid ei ole piisavalt kaasatud tervisedendusse ning õpetajad ja lapsevanemad on antud teema suhtes passiivsed.

Mida on valdkonnas vaja muuta:

- Kasutada kõikvõimalikke pereüritusi rohkemate kodanikeni jõudmiseks;
- Kaasata koolituste, näidisürituste ja õppepäevade rakendamist, saavutamaks sõna ja teooria viimist praktikasse ja selle kaudu linlaste teadvusesse;
- Muuta terviseteadvete linnaelanikele kättesaadavamaks, kasutades selleks erinevaid infokanaleid;
- Kaasata perearstid tervisedendusse;
- Suuremat tähelepanu pöörata meeste tervisenäitajate parendamisele;
- Vähendada 16- 24aastaste noormeeste riskikäitumist.
- Luua tervisenõustaja ametikoht;
- Perearstide kaasamine tervisedendusse;
- Õpetajate ning lapsevanemate kaasamine tervisedendusse;
- Terviseinfobloki lisamine Keila linna kodulehele, info leidmiseks ja asjalike ning kasulike terviseteadvete sisaldavate internet lehekülgedeni jõudmiseks;
- Erinevate loengute korraldamine tervisliku elustiili ning ohutu harrastusspordi teemadel.

Läbi tuleb viia järgnevad uuringud:

- Uuringud Keila linna elanike tervisekäitumise ning –harjumuste kohta (toitumis- ja liikumisharjumused, alkoholi-, tubaka- ning narkootiliste ainete tarvitamine).

6. TERVISETEENUSED

6.1. Tervishoiuteenused ja apteegid

Keila Perearstikeskus

Keila Perearstikeskus on loodud 1997.aastal ja töötab tänaseni hoones, mis on läbi aegade erinevaid tervishoiuteenuseid osutanud ning on antud selleks Keila linna munitsipaalomandisse. Keila Perearstikeskuses töötab neli perearsti, kes on moodustanud osaühingu ja üürivad nende kasutuses olevat hoonet Keila linnalt. Hoone on oluliselt amortiseerunud, k.a. kõik tehnosüsteemid. Olemasolev Perearstikeskuse hoone vajab põhjalikku kapitaalremonti.

Maakonna- ja tõmbekeskuste esmatasandi tervisekeskuste väljaarendamine on aastatel 2014-2020 Euroopa Liidu abirahastuse üks suurtest prioriteetidest. Eestis rajatavate tervisekeskuste üheks asukohaks on planeeritud ka Keila linn kui piirkonna tõmbekeskus. Loodav keskus peaks tagama nii linna, kui ka lähiümbruse valdade elanikele parema ligipääsu olulistele tervishoiu- ja sellega seotud teenustele.

Keila Linnavalikogu on vastu võtnud otsuse, mille kohaselt arendatakse Keila linnas Ülesõidu 1, Roheline tn 5 ja Roheline tn 7 asuval maa-alal välja kaasaegne tervisekeskus (<http://www.keila.ee/documents/179240/241862/otsus+nr+14.pdf/05ddf7e5-9b42-4296-9caa-3baf41adb6eb>), kus töötavad perearstid, osutatakse ambulatoorset eriarstiabi, teostatakse pildidiagnostikat, osutatakse laboriteenuseid ning erinevaid tugiteenuseid. Detailplaneering valmib koostöös linnavalitsuse ja arendajaga ning Euroopa fondide meetmete avanemisel esitatakse tervisekeskuse rajamiseks abirahastuse taotlus.

Keila Haigla

- SA PJV Hooldusravi Keila osakond

SA PJV Hooldusravi pakub Keila haiglas hooldusravi- ja hoolekandeteenuseid peamiselt Tallinna ja Harjumaa elanikele, aga ka kõikidele teistele soovijatele. Keila haiglas on hooldusravi voodikohti 60 ja hooldekodu voodikohti 45.

- **AS Keila Taastusravikeskus**

Keila Taastusravikeskus on asutatud 1995. aastal ning on suuruselt teine taastusravi teenuste osutaja Eestis. Keila Taastusravikeskus on läbi aja olnud orienteeritud varajasele taastusravi teenuse osutamisele (st. esmasest haigestumisest on möödas vähem kui 6 kuud), seega ravitakse üldjuhul väga varajases staadiumis patsiente, kellel tihti on esmasest haigestumisest (insult, trauma, operatsioon vms) möödas 1-3 nädalat.

- **Perearstiteenus**

Keila haigla hoones pakuvad perearstiteenust neli perearsti.

- **Röntgen**

Keila haigla hoone on amortiseerunud ja lagunenu, kuid siseruumid on rahuldavas üldseisundis. Aastaid on olnud haigla kasutuses vaid osaliselt. 2010.aasta kevadel kuulutati välja enampakkumine Põhja-Eesti Regionaalhaigla Keila korpuse hoone müümiseks, mis tähendab seda, et hoone saab uue omaniku ning täna osutatavate tervishoiuteenuste (taastus- ja hooldusravi) jätkamise küsimus lahendatakse uue omaniku poolt. Keila haigla ostis SA PJV Hooldusravi koos õigusega Euroopa Regionaalfondi toetusele (Sotsiaalministri üldkäskkiri nr 129, 06.08.2010 Meetme Õendus- ja hooldusteenuste infrastruktuuri arendamine investeeringute kavast – SA Põhja-Eesti Regionaalhaigla struktuuritoetuse taotluse vastavaks tunnistamine ja rahuldamine) ning kohustusega rajada Keilas terviklik õendushoolduskompleks, kus on kokku 350 voodikohta – 200 hooldusravi ja 150 hooldekodu kohta. Samuti on uues ehitatavas õendushooldus- ja tervisekeskuses ruumi perearstikeskusele, kiirabile, eriarstiabile (sh radioloogia) ning tõenäoliselt ka taastusravile. Keila linn soovib selles keskuses näha ruume ka sotsiaaltöökeskusele.

Hambaraviteenus

Keila linnas pakub hambaraviteenust kuus teenuseosutajat:

- Dr Porkaneni Hambaravi OÜ (Keskväljak 15, 1 arst)
- Dr Eve Kohv Hambaravi (Haapsalu mnt 31a, 1 arst)
- Erahambaarst Anne Laanemets (Haapsalu mnt 57, 1 arst)

- Ortodontiakeskus OÜ Keila kliinik (Keskväljak 3, 3 arsti)
- Dr Irina Pilve Hambaravi (Haapsalu mnt 31a, 5 arsti)
- Hambaarst Svetlana Zaitseva (Pargi 30, 1 arst)

(Allikas: Eesti Hambaraviportaal)

Apteegid

Keila linnas asuvad apteegid: Keila Raeapteek, Keila Pargi Apteek, Keila Selveri Apteek, Keila Apteek, OÜ Rehabilitatsioonibi.

Samuti asub Keila Rõõmu Kaubamajas Ülikooli Apteegi tervisepood, kust on võimalik soetada tervisega seotud tooteid.

Teenuste kättesaadavus Keilas on hea- ligipääsetavus on nii rongi, bussi, marsruuttakso (Samat) kui ka autoga. Perearstikeskuse vahetus ümbruses on parkimiskohtadega haigestumiste kõrghooaegadel probleeme, kuid võimalik on parkida ka lähedalolevas parklas kiriku juures. Loodetavasti see problem laheneb uue tervisekeskuse rajamisega. Samuti ei ole Keila Perearstikeskus hetkel ligipääsetav liikumispuudega inimestele ning vastuvõturuumide ukсед on puuduliku heliisolatsiooniga.

Eriarstiabi ja erakorralise meditsiini teenust Keilas 2009.aastast enam ei osutata, vajadusel tuleb pöörduda Tallinnasse vastavatesse raviasutustesse, mis on aeganõudev. Küll aga paikneb PERH-i Keila korpuse juures üks kuuest Harjumaa kiirabibrigaadidest, lähimad brigaadid resideeruvad Sakus ja Paldiskis.

Eakatele ja puuetega inimestele pakub linn sotsiaaltranspordi teenust, mis aga ei suuda alati katta erinevaid vajadusi.

6.2. Nõustamisteenused Keilas

Õiguslane nõustamine

MTÜ Providus on vabatahtlikkuse alusel ühinenud isikute iseseisev kasumit mitte taotlev organisatsioon, mis tegutseb avalikes huvides, pakkudes linnakodanikele võimalust saada tasuta õigusabi.

Keila Sotsiaalkeskuses pakutavad sotsiaalnõustamised

Keila Sotsiaalkeskuses pakutakse Keila linna elanikele tasuta sotsiaalnõustamisteenust järgnevate küsimuste korral:

- Informatsiooni jagamine Keilas pakutavate sotsiaaltoetuste ja -teenuste kohta.
- Info jagamine kliendi võimaluste, õiguste ja tagajärgede kohta võimaldamaks kliendil teha valikuid.
- Abi teenuste leidmisel ja saamisel/suunamisel väljaspool sotsiaalkeskust.
- Abi osutamine dokumentide vormistamisel: Pensioniametile, Arstliku Ekspertiisi Komisjonile, Kodakondsus- ja Migratsiooniametile, teistele ametiasutustele oma pädevuse piirides.

Keila Tervisekeskuses pakutavad personaalsed nõustamised ning –treeningud.

- Personaalne treening koos treeneriga
- Toitumiskonsultatsioon
- Lühiajalise treeningprogrammi koostamine
- Jõusaalikava koostamine
- Keha koostise määramine (keha bioloogiline vanus, rasvaprotsendi ning rasvade jaotumine erinevatel kehaosadel, rasvavaba kaal, põhiainevahetuse ning päevase soovituslik kaloraaž, juhised kaalu muutusteks).

Keila Ilu- ja lõõgastuskeskuses Harmoonium pakutav toitumisnõustamise teenus

Pakutavad teenused

- Individuaalne
- Lapsele ja vanemale
- Sõbrannadele (sõpradele)
- Koolinoortele (grupile)
- Tervisliku menüü koostamine

- 60 minutit
- Kaalulangetamise 1kuu pakett

Nõustajaks-koolitajaks on toitumisenõustaja Ene Mägi ning teenus on linnaelanikele tasuta.

Keila Noortekeskuse poolt pakutavad nõustamisteenused

- Individuaalnõustamine Keila Noortekeskuses ja koolides;
- Abi küsimise võimalus karjääri- ja noorteinfo spetsialistilt;
- Karjääriloengud ja töötoad nii koolides kui ka Keila Noortekeskuses.
- Karjäärinõustamise- ja karjääriinfo teenuse tutvustamine lastevanematele.
- Noorteinfo alased loengud gruppidele ja klassidele.

Individuaalnõustamisi viiakse läbi nii Noortekeskuses kui ka koolides. Samuti on võimalik tellida nõustamisteenust väiksematesse koolidesse Keilast kaugemal, kus õpilastel puudub võimalus ise Keila Noortekeskusesse kohale minna. Karjäärinõustamise teenust pakutakse ka keerukas majanduslikus olukorras olevatele täiskasvanutele, kellel ei ole võimalik kasutada tasuta karjäärinõustamist või puudub ligipääs teistele tasuta karjäärinõustamisteenustele.

Pereteraapia nõustamisteenus

Eelregistreerimisega pereteraapia nõustamisteenust pakub Keilas psühholoog Evelin Rosenvald-Ergma.

Kokkuvõte

Esmatasandi arstiabi on kättesaadav Keila linna elanikele, kuid linnas puudub kaasaja nõuetele vastav esmatasandi arstiabi toetav infrastruktuur. Olemasolev Keila Perearstikeskus on amortiseerunud ning mitmete puudustega kvaliteetsete terviseteenuste tagamisel. Ent maakonna- ja tõmbekeskuste esmatasandi tervisekeskuste väljaarendamise projekti raames on planeeritud Keilasse rajada kaasaegne tervisekeskus, kus töötavad perearstid, osutatakse ambulatoorset eriarstiabi, teostatakse piltdiagnostikat, osutatakse laboriteenuseid ning erinevaid tugiteenuseid. Uus rajatav tervisekeskus loob väga head tingimused tervishoiu ja sellega seotud teenuste tagamiseks nii Keila linna, kui ka ümberkaudsete piirkondade elanikele.

Eriarstiabi ja erakorralise meditsiini teenust Keilas 2009.aastast enam ei osutata, vajadusel tuleb pöörduda Tallinnasse vastavatesse raviasutustesse, mis on aeganõudev. Eakatele ja puuetega inimestele pakub linn sotsiaaltranspordi teenust, mis aga ei suuda alati katta erinevaid vajadusi.

Keilas tegutseb 6 hambaraviteenuse pakkujat, 4 apteeki, 1 rehabilitatsiooniabi ning 1 tervisepood, kust on võimalik soetada tervisega seotud tooteid. Samuti on tagatud Keila linna elanikele erinevate nõustamisteenuste kasutamise võimalused.

Kvaliteetse terviseteenuse tagamise probleemid:

- Praegused hooned on amortiseerunud ja lagunened, kuid siseruumid on rahuldavas üldseisundis;
- Perearstikeskus ei ole ligipääsetav liikumispuudega inimestele;
- Vastuvõturuumide ukSED on puuduliku heliisolatsiooniga;
- Eriarstiabi ja erakorralise meditsiini teenuse puudumine Keilas.

Terviseteenuste paremaks tagamiseks tuleb:

- Võimaldada esmaste tervishoiuteenuste kättesaadavus kõikidele soovijatele;
- Luua perearstidele tänapäevastes tingimustes töötamise võimalused;
- Tagada hea koostöö sotsiaal- ja tervishoiuteenuste osutajate vahel;
- Tagada tervishoiutöötajatele tänapäevastes tingimustes töötamise võimalused;
- Kaasata perearstid tervisedendusse.

7. KEILA LINNA TERVISEDENDUSE TEGEVUSKAVA 2015-2019

Tegevuskavas on esitatud terviseprofiilist välja toodud probleemid ja vajadused, nende lahendamiseks on püstitatud eesmärgid ning eesmärkide saavutamiseks on planeeritud tegevused koos ajakava ja ressurssidega.

Terviseprofiilis püstitatud eesmärkide saavutamiseks on esmatähtis tegevuskavas püstitatud eesmärkide elluviimine.

I Sotsiaalne sidusus ja võrdsed võimalused

Probleemvaldkonnad: Terviseprofiili koostamisel selgus, et Keilas on brutotulu saajate üldarv vähenemistendentsiga, ülalpeetavate arv on suurenenud, probleemiks on kooli lõpetanud noortel töö leidmine kodukoha läheduses, mis omakorda suurendab väljarännet. Erivajadustega laste arvu suurenemisega kaasneb täiendav vajadus haridustöötajate täiendkoolituste ning efektiivsete vanemaharidusprogrammide järele. Samuti on oluline sihtrühmadele kvaliteetsete sotsiaalteenuste osutamise jätkamine, s.h. tugiisiku- ja nõustamisteenus. Suurendada tuleb ka elanike kaasamist linna tegemistesse, suurendamaks kogukonna suutlikkust ning ühtsustunde loomist.

1. strateegiline suund: ühiskonna sotsiaalse sidususe ja võrdsete võimaluste tagamine				
Meede: Suurendada sotsiaalset sidusust ning tagada võrdsed võimalused kõikidele Keila linna elanikele.				
Tegevus	Sihtgrupp	Möödik	Teostaja/vastutaja	Eelarve/rahastusallikas
1.1. Sotsiaalse sidususe suurendamiseks tagada elanikele Keila linnas töötamise võimalus	Keila linna elanikud	60% linna elanikest töötab Keilas	KeilaLinnavalitsus, kohalikud tööandjad	linnaeelarve, projektid, haigekassa

<p>1.2. Elanike, sh kindlasti noorte, kaasamine erinevate projektide ning ürituste korraldamisse (Keila Päevad, spordiüritused jms), võimaldamaks kogemuste saamist ning võrgustike loomist ning suurendades kogukonna suutlikkust</p>	<p>Keila linna elanikud, töötud, õpilased, vabatahtlikud</p>	<p>Linnaelanikud on aktiivsed ning kaasatud erinevatesse projektidesse. Iga ürituse, projekti korraldamisse/ läbiviimisesse on kaasatud vähemalt 1 vabatahtlik</p>	<p>Keila Kultuurikeskus, Keila Noortekeskus, Keila Tervisekeskus, Keila Sotsiaalkeskus, Keila Kool, mtü-d/Keila Linnavalitsus</p>	<p>linnaeelarve, asutuste eelarved, projektid</p>
<p>1.3. Kogukonna liikmete motiveerimine ning aktiveerimine läbi erinevate koolituste ning töötubade läbi viimise kodanikuühenduste loomise ning kodanikualgatuste teemadel.</p>	<p>Keila elanikud, töötud, noored</p>	<p>Temaatilise koolitustesarja läbiviimine vähemalt 1 kord aastas</p>	<p>Keila Kultuurikeskus, Keila Noortekeskus, Keila Tervisekeskus, Keila Sotsiaalkeskus, Keila Kool/Keila Linnavalitsus</p>	<p>linnaeelarve, asutuste eelarved, projektid</p>
<p>1.4. Vajalike sotsiaalteenuste tagamine erivajadustega lastele ning nende peredele.</p>	<p>Erivajadustega lasteaiad, koolilapsed, laste vanemad</p>	<p>Igal erivajadusega lapsel ning lapsevanemal on tugiisik ning psühholoogiteenuse kasutamise võimalus</p>	<p>lasteaiad, koolid, Keila Sotsiaalkeskus/Keila Linnavalitsus</p>	<p>linnaeelarve, koolide-, lasteaeade eelarve</p>

<p>1.5. Täiendkoolitused koolide ning alusharidusasutuste personalile ning lapsevanematele toimetulekuoskuste suurendamiseks erivajadustega lastega.</p>	<p>Koolide-, alusharidusasutuste personal, lapsevanemad</p>	<p>Temaatilise koolitustesarja läbiviimine vähemalt 1 kord aastas</p>	<p>lasteaiad, koolid, Keila Sotsiaalkeskus/Keila Linnavalitsus</p>	<p>linnaeelarve, Sotsiaalministeerium</p>
--	---	---	--	---

II Laste ja noorte tervislik ja turvaline areng

Probleemvaldkonnad: Keilas kui noorenevas ja soodsa elukeskkonnaga linnas suureneb noorte perede ja laste arv, mis omakorda on toonud kaasa lasteaiakohtade nappuse. Puudu on tegevuskohti nn. organiseerimata noortele, samuti on vaja juurde rajada väljakuid, kus on võimalik lisaks mängimisele tegelda ka mitmekülgsete kehaliste tegevustega (turnimine, jõu- ja koordinatsiooniharjutused, jm.). Tegeleda tuleb laste ohutusalase teadlikkuse tõstmisega. Noorte koolikohustuse mittetäitmine ja riskikäitumine (alkoholi, tubaka, narkootikumide tarvitamine) on probleemiks ning vajavad suuremat tähelepanu. Erinoorsootöö, s.h. tänavanoorsootöö vajab rohkem spetsiliste, neile on vajalikud täienduskoolitused.

2. strateegiline suund: laste ja noorte turvalise ning tervisliku arengu tagamine				
Meede: Toetada laste ja noorte arengut, parendades infovahetust ning koostööd lapsevanemate, haridusasutuste ja esmatasandi tervishoiu vahel.				
Tegevus	Sihtgrupp	Möödik	Teostaja/vastutaja	Eelarve/rahastusallikas
2.1. Lasteaiakohtade tagamine	väikelapsed, lastevanemad	Kõikidele Keila linna väikelastele on tagatud lastaiakoht	KeilaLinnavalitsus, lasteaiad	linnaeelarve
2.2. Tagada noortele arendamise ning teostamise võimalused oma kodulinnas, pakkudes võimalusi koolipraktikate ning töövarjupäevade läbiviimiseks	põhi-, kesk- ja ametikoolide õpilased, ülikoolide tudengid	Vähemalt 200 õpilast osaleb igal aastal töövarjupäevadel ning praktika läbimisel Keilas	KeilaLinnavalitsus, kohalikud tööandjad	linnaeelarve, kohalikud tööandjad

2.3. Erivajadustega noorte aktiivne kaasamine kogukonna ellu ning tööturule	erivajadustega noored	Erivajadustega noored on aktiivselt kaastatud tööturule, omades tööharjumust ning tööoskuseid	Keila Sotsiaalkeskus, koolid	linnaeelarve
2.4. Koolituste/ töötubade korraldamine lapsevanematele ning teistele kogukonna liikmetele teadlikkuse tõstmiseks laste ja noorte suunamisel.	Keila elanikud, lapsevanemad, pedagoogid, noorsootöötajad	Temaatilise koolitustesarja läbiviimine vähemalt 1 kord aastas	Keila Noortekeskus, koolid, lasteaiad	eelarved, projektid
2.5. Vaba aja veetmise võimaluste tagamine nn organiseerimata noortele	noored, kes ei ole seotud spordiklubide või muude huviringide tegevusega	Organiseerimata noortele on tagatud vaba aja veetmise võimalused	Keila Noortekeskus, koolid, lasteaiad	projektid
2.6. Laste ja noorte ohutusalase teadlikkuse tõstmine	lapsed, noored	Järjepidev liikluse-, vee- ning raudteeohutusteemaliste töötubade/ koolituste läbiviimine	Politsei- ja Piirivalveamet, Päästeamet, lasteaiad, koolid	Sotsiaalministeerium, eelarved
2.7. Erinoorsootöö valdkonna ennetustöö korraldamine	lasteaia-, algkoolilapsed	Temaatilise koolitustesarja läbiviimine vähemalt 1 kord aastas	Keila Noortekeskus, lasteaiad, koolid, lastekaitsetöötajad	projektid, eelarved

2.8. Alaealiste Komisjonis arutlusel olnud noortele tugiisiku määramine	õigusrikkumise toime pannud alaealised	Igale õigusrikkumise toimepannud alaealisele on määratud tugiisik	Keila Linnavalitus	linnaeelarve
2.9. Koolikohustuse täitjate arvu suurendamine erinevate asutuste vahelise koostöö parendamise kaudu	kooliõpilased	Koolikohustust täidavad 95% õpilastest, Alaealiste Komisjonis arutatavate juhtude vähenemine, asutuste vahelise koostöö parem toimimine.	koolid, Keila Noortekeskus/Keila Linnavalitsus	linnaeelarve, koolide-, noortekeskuse eelarve
2.10. Täiendkoolituste, supervisioonide korraldamine erinoorsootöö valdkonnas töötavatele spetsialistidele	erinoorsootöö spetsialistid, Alaealiste Komisjoni liikmed	Temaatilise koolitustesarja läbiviimine vähemalt 1 kord aastas	Keila Linnavalitsus, Keila Noortekeskus	linnaeelarve, projektid
2.11. Tänavanoorsootöö süsteemi väljatöötamine ning vajalike töötajate koolitamine	noorsootöö spetsialistid	Toimiv tänavanoorsootöö, kvalifitseeritud spetsialistid	Keila Linnavalitsus, Keila Noortekeskus	linnaeelarve, projektid
2.12. Uuringu läbiviimine koolieelikute ja koolinoorte	Koolieelikud ja koolinoored (6-16a)	Läbiviidud uuring 2017. aastaks	Keila Linnavalitsus	linnaeelarve, Sotsiaalministeerium

sõltuvusainete tarbimise kohta (suitsetamine, alkoholi tarbimine, narkootiliste ainete kasutamine)				
2.13. Laste mänguväljakute korrastamine, uute mitmefunktsiooniliste mängu- ja turnimisväljakute rajamine	Lapsed, noored	Mänguväljakute atraktsioone on värskendatud, tehtud on parandustöid ning liivakastid on täidetud; rajatud on uusi mitmekülgsete kasutamisevõimalustega mänguväljakuid eri vanuses lastele ja noortele	Keila Linnavalitus	Linnaeelarve, EAS jt. projektid
2.14. Uuringu läbiviimine koolinoorte tervisekäitumise ning huvitegevuse kohta (millega ollakse rahul, millised on ootused, millesse ollakse valmis ise panustama)	koolinoored (11-16a)	Läbiviidud uuring 2017. aastaks	Keila Linnavalitsus	linnaeelarve, Sotsiaalministeerium

III Tervislik elu-, õpi- ja töökeskkond

Probleemvaldkonnad: Keila on liikluse osas suhteliselt turvaline, vähe on kergliiklusteid. Viimastel aastatel on kasvanud tulekahjude arv Keilas, mistõttu tuleb suurendada elanike tuleohutusosalaseid teadmisi. Samuti tuleb pöörata rohkem tähelepanu koostööle erinevate asutuste vahel. Läbi tuleb viia täpsemad uuringud Keila elanike tervisekäitumise kaardistamiseks. Jätkata tervistedendavate töökohtade loomist.

3. strateegiline suund: tervisliku õpi-, elu- ja töökeskkonna tagamine				
Meede: Võrdsete võimalused loomine kõikidele vanusgruppidele tervislikus õpi-, elu- ja töökeskkonnas elamiseks.				
Tegevus	Sihtgrupp	Möödik	Teostaja/vastutaja	Eelarve/rahastusallikas
3.1. Tervistedendavate töökohtade ja koolide liikumises osalejate arvu suurendamine	kohalikud asutused ning koolid	Tervistedendavate töökohtade ning koolide võrgustikuga on liitunud rohkem kui 1 töökoht ja 1 lasteaed	kohalikud asutused, koolid	kohalikud asutused, koolid
3.2. Kergliiklusteede rajamise jätkamine koostöös naaberomavalitsustega	Keila elanikud	Rajatud on uued kergliiklusteed koostöös naaberomavalitsustega	Keila innavalitsus, naaberomavalitsused	linnaavalitsus, Maanteeamet
3.3. Varisemisohtlike objektide likvideerimine või ohutuks muutmine	Keila elanikud	Varisemisohtlikud objektid on likvideeritud või ohutuks muudetud	Keila Linnavalitsus, ohtlike objektide omanikud	linnaavalitsus, ohtlike objektide omanikud

3.4. Elanike tuleohutusealase teavitustöö jätkamine	Keila elanikud	Vähemalt korra aastas viiakse läbi tuleohutuse teemalisi loenguid/õppuseid. Tulekahjude arv aastas on Keilas vähenenud (väiksem kui 44).	Päästeamet, lasteaiad, koolid, asutused	Päästeameti eelarve
3.5. Sotsiaalprogrammide käivitamine, mille käigus õpetatakse ja suunatakse noori tegema paremaid valikuid ja langetama õigemaid otsuseid	noored Keila linna elanikud	Käivitatud programmid, tervisenäitajate parenemine ja töötuse vähenemine noorte hulgas	Keila Linnavalitsus, koolid, Keila Noortekeskus	projektid
3.6. Vabatahtlike linnaelanike kaasamine suuremate tervise- ning spordiürituste läbiviimisel tervislike eluviiside edendamise eesmärgil	Keila elanikud	Iga suurema tervise- ja spordiürituse läbiviimisele kaasatud vabatahtlikud linnaelanikud	Keila Linnavalitsus, mtü-d	projektid, üritused
3.7. Psühholoogi ametikoha loomine	Keila ja ümbruskonna noored, noortekeskuse töötajad	Keila Noortekeskuses ja/või perearstikeskuses pakutakse psühholoogiteenust	Keila Linnavalitsus	linnaelarve
3.8. Teavitamine kriisiabi erinevatest võimalustest ja kanalitest Keila linnas	Keila elanikud	Teave on kättesaadav linna ametlikul kodulehel ja infotrükisena	Keila Linnavalitsus	Projektid, linnaelarve

IV Tervislik eluviis

Probleemvaldkonnad: Paljud Keila linna elanikud on teadlikud tervislikust eluviisidest, ent motivatsiooni, aja ja raha puudusel teadlikult sellega ei tegele. Puudu on täpsem info elanikkonna tervislike harjumuste kohta. Samuti on vaja parendada terviseinfo kättesaadavust elanikkonnale ning tegeleda kogukonna kaasamise ning motiveerimisega antud teemal.

4. strateegiline suund: tervislike valikute ja eluviisi soodustamine				
Meede: tervislikud eluviisid on muutunud populaarseks kogu elanikkonna hulgas.				
Tegevus	Sihtgrupp	Möödik	Teostaja/vastutaja	Eelarve/rahastusallikas
4.1. Tervislike eluviise tutvustavate loengute/koolituste läbiviimine	Keila linna ja naaberomavalitsuste elanikud	Vähemalt korra kvartalis toimuvad tervislike eluviise tutvustavad loengud/koolitused	koolid, Keila Noortekeskus, Keila Kultuurikeskus	linnaeelarve, projektid
4.2. Terviseabe kättesaadavuse parendamine elanikkonna jaoks	Keila linna elanikud	Terviseabe on elanikele kergesti kättesaadav erinevate infokanalite kaudu. Tagasisideküsitluse läbiviimine	Keila Tervisekeskus, Keila Noortekeskus, Keila Linnavalitsus, Keila Kultuurikeskus, Keila Sotsiaalkeskus/ Keila Linnavalitsus	linnaeelarve, projektid
4.3. Tervislike eluviiside ning harrastusspordi teemaliste loengute, pereürituste, info- ja õppepäevade, messide läbiviimine	Keila linna elanikud	Iga-aastane loengute, infopäevade, messide läbiviimine	Keila Linnavalitsus, Keila Tervisekeskus, Keila Kultuurikeskus, Keila Noortekeskus / Keila Linnavalitsus	linnaeelarve, projektid

4.4. Alkoholi kättesaadavuse vähendamiseks alaealiste seas suurendada dokumentide kontrollimist alkoholi ostmisel	alaealised linnaelanikud	Järjepidev dokumentide kontroll alkoholi müümisel, alkoholi tarbimine alaealiste noorte seas on vähenenud.	kohalikud alkoholi müügiga tegelevad asutused/ Politsei- ja Piirivalveamet	kohalikud alkoholi müügiga tegelevad asutused
4.5. Meeste tervisenäitajate parendamine	mehed	Keila on moodustatud meeste aktiivgupp ning toimuvad erinevad ühisüritused, -treeningud ning loengud.	Keila Tervisekeskus, Keila Noortekeskus, Keila Linnavalitsus, Keila Kultuurikeskus, Keila Sotsiaalkeskus/ Keila Linnavalitsus	projektid
4.6. Noormeeste riskikäitumise vähendamine.	14- 24aastased noormehed	Alkoholi, tubaka, narkootiliste ainete tarbimine noorte seas on vähenenud.	koolid, lasteaiad, Keila Noortekeskus, lapsevanemad, Keila Kultuurikeskus/ Keila Linnavalitsus	eelarved, projektid

4.7. Õpetajate ja lapsevanemate kaasamine tervisedendusse	õpetajad, lapsevanemad, lapsed	Õpetajad ja lapsevanemad on kaasatud tervisedendusse, andes nõu ning jagades soovitusi tervisedendamise teemadel	koolid, Keila Noortekeskus	eelarved, projektid
4.8. Tervisedendaja-nõustaja ametikoha loomine	Keila linna elanikud	Tervisedendaja-nõustaja ametikoht on täidetud	Keila Linnavalitsus	linnaeelarve
4.9. Uuringute läbiviimine linnaelanike tervislike harjumuste ning elustiili kaardistamiseks	Keila linna elanikud	Tervislike eluviise ning elustiili kaardistavad uuringud on läbi viidud 2019. aastaks	Keila Linnavalitsus	linnaeelarve, projektid, Sotsiaalministeerium
4.10. Jalgrattaparklate loomine, tervislike eluviiside ning rattaga tööl käimise soodustamiseks.	Keila linna elanikud	Keila linna on paigaldatud 2016. <u>aastaks</u> jalgrattaparklad	Keila Rattapood, Keila Linnavalitsus	linnaeelarve, projektid
4.11. Liiklusohutusalaste õppepäevade läbiviimine haridusasutuses	lasteaia-, algkooli, põhi- ja keskkooli õpilased	Õppepäevade läbiviimine 2 korda aastas	Politsei ja Piirivalveamet	Politsei ja Piirivalveamet

V Terviseteenused

Probleemivaldkonnad: Esmatasandi tervishoiuteenused on elanikele küll kättesaadavad, kuid terviseteenuseid osutatakse amortiseerunud hoonetes, mille siseruumid on rahuldavas üldseisundis. Vajalik on kaasaegse tervisekeskuse loomine, kus perearstidel ja neid toetavatel teenuseosutajatel oleks head töötingimused. Praegune perearstikeskus ei ole ligipääsetav liikumispuudega inimestele. Eriarstiabi ja erakorralise meditsiini teenuse puudumine Keilas.

5. strateegiline suund: tervise säilimist ja arenemist soodustava elu- ja töökeskkonna tagamine				
Meede: Terviseteenused on kättesaadavad kõikidele linnaelanikele				
Tegevus	Sihtgrupp	Möödik	Teostaja/vastutaja	Eelarve/rahastusallikas
5.1. Esmaste tervishoiuteenuste kättesaadavuse tagamine kõikidele soovijatele	linnaelanikud, ümberkaudsete omavalitsuste elanikud	Kõikidele soovijatele on tagatud esmased tervishoiuteenused	Keila Linnavalitsus	linnaeelarve, Haigekassa
5.2. Perearstide kaasamine tervisedendusse	Keila linna elanikud	Perearstid on kaasatud tervisedendusse, andes nõu ning jagades soovitusi tervisedendamise teemadel	Keila Perearstikeskuse jt. perearstid	Haigekassa
5.3. Hea koostöö tagamine sotsiaal- ja tervishoiuteenuste osutajate vahel	Keila linna elanikud	Sotsiaal- ja tervishoiuteenuste osutajate vaheline aktiivne koostöö	Keila Perearstikeskus, Keila Sotsiaalkeskus/ Keila Linnavalitsus	linnaeelarve

5.4. Eriarstiabi ja erakorralise meditsiini teenuse tagamine Keilas.	Keila linna ning ümberkaudsete omavalitsuste elanikud	Eriarstiabi ning erakorralise meditsiini teenuse tagamine Keilas.	Keila Perearstikeskus, perearstid / Keila Linnavalitsus	linnaeelarve, Haigekassa
5.5. Perearstidele tänapäevastes tingimustes töötamise võimaluste loomine.	perearstid	Perearstid töötavad kaasaegses Perearstikeskuses	Haigekassa /Keila Linnavalitsus	Keila Linnavalitsus, Haigekassa

KASUTATUD ALLIKAD

Leemets, R. jt. (2011). Killukesi Keila kultuuriloost: Keila Kultuurikeskus 55. Keila: Keila Kultuurikeskus.

Tilts, I. (2009). Kohaliku omavalitsuse ja maakonna terviseprofili koostamine. Tervise Arengu Instituut, Tallinn.

Arengukavad ja planeeringud:

- Keila linna arengukava aastani 2025
- Terviseliikumise strateegiline arengukava 2013
- Rahvastiku tervise arengukava 2009–2020
- Keila linna ühisveevärgi ja -kanalisatsiooni arengukava aastateks 2008—2019
- Keila Kooli arengukava 2012-2017
- Keila Ühisgümnaasiumi arengukava 2010-2013

Eelarved, aruanded:

- Keila linna eelarve 2014
- Keila linna majandusaasta aruanne 2013
- Täiendavate sotsiaaltoetuste maksmise ja määramise kord Keila linnas
- Täiendavate sotsiaaltoetuste maksmise ja määramise kord Keila linnas muutmine
- Keila linna riskianalüüs KRA-2009

Uuringud:

- Eesti kooliõpilaste tervisekäitumise uuring, Tervise Arengu Instituut, 2011
- Eesti täiskasvanud rahvastiku tervisekäitumise uuring, 2010
- Keila linnaelanike rahulolu-uuring 2012. Statistika ja analüüs.

Veebilehed:

Keila linna kodulehekülg <http://www.keila.ee/et/uldinfo>

Keila Noortekeskus <http://www.keilanoortekeskus.ee/>

Naabrivalve <http://www.naabrivalve.ee/>

Tervise Arengu Instituut	http://www.tai.ee/
Justiitsministeerium	http://www.just.ee/
Eesi Hariduse Infosüsteem	http://www.haridussilm.ee/
Eesti Statistikaamet	http://www.stat.ee/ppe-keila-linn
Eesti spordiregister	https://www.spordiregister.ee/ehitised.php
Spordiehitiste alamandme- kogu	
Politsei- ja Piirivalveamet	http://politsei.ee/et/organisatsioon/analuus-ja-statistika/statistika.dot
Sotsiaalministeerium	http://www.sm.ee/tegevus/tervis.html
Keila Vesi	http://vesi.keila.ee/index.php
Lee Lastepäevahoid	http://www.leegrupp.eu/index.htm
Rukkilille Lasteaed	http://www.rukkilill.eu/et/lasteaiast
Haridus ja Kultuuriselts Läte	http://www.late.ee/
Lustila Lastehoid	http://www.lustila.ee/keila/index.php?pid=1
Maanteeameti teeregister	https://teeregister.riik.ee/mnt/index/net.do
Eesti Hambaraviportaal	http://www.hambaarst.ee/

LISAD

Lisa 1. Lasteaiad ning Lastepäevahoiud Keilas

LASTEAIAD

Keilas tegutseb kaks munitsipaallasteaeda (Vikerkaar, Miki) ja üks eralasteaed (Rukkilille lasteaed).

Lasteaed Vikerkaar

Keila Lasteaed Vikerkaar on ühendatud endise Sipsiku nimelise lasteaiaga. Keila Lasteaed Vikerkaar on loovust arendava kasvukeskkonnaga lasteaed. Lasteaias tegutseb 12 rühma, 2-7.aastastele lastele. Endise Sipsiku Lasteaia ruumides tegutseb omakorda 4 rühma.

Lasteaias on loodud loovtegevuste arendamiseks muusikatuba, muinasjututuba Rosalinde, teatrituba, kunstituba ja raamatukogu. Lasteaia õppe- ja kasvatustegevus toimub mänguliste tegevuste kaudu, mille põhisuunad on muinasjutulisus, tervisekasvatus ja keskkonnaõpetus. Lasteaias on liigirikas talveaed toataimede, akvaariumide, väikeste loomade, kalade ja lindudega. Talveaed pakub võimalusi tutvuda eheda loodusega ja jälgida loomade elu.

Õppe- ja kasvatustöö täiendamiseks on lasteaed liitunud erinevate projektidega:

- Alates 2006. aasta 28.jaanuarist lüüakse kaasa Eesti Lugemisühingu ja Tallinna Ülikooli ühisprojektis LUGEMISPESA, mille eesmärgiks on laste lugemisoskuse kujunemise toetamine ning ühtlasi ka lasteaia muinasjutulise õpikeskkonna toetamine;
- 2007. aasta juunist alates kuulub Keila Vikerkaare Lasteaed Tervistedendavate lasteaedade (TEL) võrgustikku. Projekti eesmärk on õppida hoolitsema oma tervise eest ja propageerida tervislikke eluviise;
- 2012/2013 õppeaastast alates on Keila Vikerkaare Lasteaed kiusamise vaba lasteaed;
- Alates 2013. õppeaastast osaleb lasteaed rahvusvahelises COMENIUSE projektis.

Keila Lasteaed Miki

Keila Lasteaed Miki on lapsesõbraliku kasvukeskkonnaga (hubane maja, mitmekesiseid liikumisvõimalusi pakkuv territoorium) lapse arengut toetava õhkkonnaga lasteaed. Lasteaias tegutseb 8 rühma. Lastead paikneb kahes eraldi hoones- Ülase ning Jaama hoone. 1.juulist 2010 laienes Keila Lasteaed Miki SOS Lasteküla Eesti Ühingu peetavasse lasteaia hoonesse (Ülase tn maja) ning 1.septembrist avati seal 4 rühma: 2 liit- ja 2 sõimerühma, kokku 68 lapsele. Jaama tn majas on 4 liitrühma, kohti on kokku 74 lapsele.

Miki lasteaia ning Keskpargi territooriumil paikneb Laste Looduse Õpperada, samuti on ka lasteaial võrdlemisi hea loodusõppealane raamatu- ja videokogu, mikroskoobid, minikasvuhoone taimearetusteks. Alates 2005. aasta detsembrist on Keila Lasteaed Miki Tervist Edendavate Lasteaedade (TEL) võrgustiku liige.

Lasteaed Rukkilill

Rukkilille Lasteaed on Keila Alushariduse OÜ poolt asustatud tänapäevase keskkonnaga lasteaed. Kuna kõigile soovijatele ei jätkunud lasteaiakohti, siis alates 1.09.2012 avas Rukkilille Lasteaed uue liitrühma 20 lapsega ning alates 1.01.2013 teise liitrühma 20 lapsega, mis osaliselt vähendas lasteaiakohtade puudust Keilas. Nüüdseks on lasteaias 8 rühma.

Lasteaed asub looduskaunis kohas, terviseradade kõrval. Laste vaheldusrikaste tegevuste läbiviimiseks ning lasteaia eripära tugevdamiseks on lasteaeda planeeritud laste kokkamis-, meisterdamis-, müramis-, laulu- ja lugemispesa. Samuti soodustatakse ja võimaldatakse õuesõppe võimalusi ning õpivaldkondade omavahelist lõimimist. Õuealal on erinevate kasutamisevõimalustega mängu-, spordi- ja liiklusväljak.

Rukkilille Lasteaed osaleb rahvusvahelises Comeniuse projektis Me and my Europe: Intercultural challenges of modern and pre-primary education.

LASTEPÄEVAHOIUD

Lastepäevahoiud on tasulised, ent lapsevanematel on võimalik taotleda Keila Linnavalitsuselt eralastehoiu toetust.

Lee Lastepäevahoid

Lee OÜ on loodud aastal 2010 edendamaks ennekõike Keila linnas väikelaste elu. Päevahoiu põhitegevuseks on lapsehoiuteenuse pakkumine. Lee Lastepäevahoid asub Keilas, Piiri 4-2. Igapäevaselt hoolitsetakse kuni kümne pisipõnni eest alates 1,5 eluaastast. Kasvatajaid on kokku kolm. Iga lapsega tegeletakse individuaalselt ning koostöös lapsevanematega leitakse just Tema lapsele parim kasvatusmeetod. Lee Lastepäevahoius õpivad lapsed suhtlema ja mängima teiste lastega, joonistama, värvima, lõikama, kleepima, loodust ja loomi tundma. Samuti käiakse ka igapäevastel jalutuskäikudel ning vahetevahel tegeletakse ka küpsetamise, käpiknukuteatri ja pillimänguga. Lee Lastepäevahoid pakub võimalust ka kvaliteetsete inhalaatorite ning reisivoodite laenutamise võimalust.

Kohamaks Lee Lastepäevahoius:

- Põhikoht- 380 eur
 - 4x nädalas- 352 eur
 - 3x nädalas- 266 eur
 - 2x nädalas- 185 eur
 - 1x nädalas- 125 eur
- + toiduraha 2.50 eur päev

Waldorflastehoid Läte

Lastehoid Läte aluseks on waldorfpedagoogika. Lastehoiuteenust pakutakse 1,5- 7 aastatele lastele. Waldorflastehoius on suur tähtsus rütmil, mis võimaldab lapsel märgata elu seaduspärasusi ja tunda end turvalisena. Päevarütm sisaldab endas kindlaid tegevusi, mis üksteisele järgnevad. Iga päev on eriline oma kindla tegevuse poolest. Lapsed saavad maalida, käia matkamas, joonistada, voolida, küpsetada.

Kohatasu kalendrikuus (5 päeva nädalas lastehoius käimisel):

- alla 3-aastasele lapsele 380 €
- üle 3-aastasele lapsele 350 €

Kohatasu osalisel koormusel (2...4 päeval nädalas lastehoius käimisel):

- päevatasu alla 3-aastasele lapsele 19 €
- päevatasu üle 3-aastasele lapsele 17,5 €

Päevatasudest kujuneb kohatasu kalendrikuus. Kohatasule lisandub söögiraha 3€ päev. See sisaldab hommiku-, lõunasööki ja oodet. Toit valmib kohapeal ja toorainena kasutatakse mahetoodangut ning kodumaist talukaupa.

Lustila Päevahoid

Lustila Päevahoid pakub väikelastele (1,5- 3) päevahoiuteenust Keila linna külje all. Päevahoid asub Tamme tee 6-5, Kulna küla. Lustila pakub lastele turvalist kasvukeskkonda ning 100% list õpetaja tähelepanu, ühe õpetaja kohta on lastehoius maksimaalselt 5 last. Ruumid, mängu- ja õppevahendid, on kujundatud just kindla vanusegrupi (1,5-4 aastased lapsed) huve ja turvalisust silmas pidades. Lustila pakub lastele toetavat ja loovat mõtlemist soodustavat arengut, seda rahulikus ja soodsas keskkonnas. Samuti on kaasatud professionaalid liikumis- ja muusikatunde läbi viima.

Päevahoiuteenuse tasu:

	Terve päev	Pool päeva
5 päeva nädalas	379 eur	329 eur
4 päeva nädalas	239 eur	269 eur
3 päeva nädalas	269 eur	199 eur
2 päeva nädalas	199 eur	125 eur

Kuutasule lisandub toiduraha: terve päev 2,79 € päevas, pool päeva 2,29 € päevas.

Toidu valmistamisel kasutatakse värskaid toiduaineid, poolfabrikaatide kasutamine on viidud miinimumini. Igapäevaselt pakutakse lastele toidu kõrvale värskaid puu- ja juurvilju.

Lisa 2. Keila Alaealiste Komisjon ja A-rühm

Keila Alaealiste Komisjon

- koordineerib oma haldusterritooriumil alaealistega tehtavat kriminaalpreventiivset tööd;
- arutab alaealiste poolt toime pandud õigusrikkumisi ning rakendab seaduses ettenähtud mõjutusvahendeid.

Keila Alaealiste Komisjon moodustati Keila Linnavolikogu 30.novembri 2004.a. otsusega nr.63. 7-liikmeline komisjon nimetati 6.jaanuari 2005.a. linnapea käskkirjaga. Alaealiste Komisjon juhindub oma töös Alaealiste Komisjoni põhimäärusest ning Alaealiste mõjutusvahendite seadusest. Komisjoni kuuluvad haridus-, sotsiaal- ja tervishoiualaste töökogemustega isikud, politseiametnik, kriminaalhooldusametnikud ja alaealiste komisjoni sekretär. Harju Maavalitsuse poolt Keila komisjonile eraldatavat rahastust kasutatakse peamiselt mõjutusvahendite kohaldamiseks, psühholoogi nõustamisteenuse ja tugiisiku teenuse ostmiseks ning laste sotsiaalprogrammides osalemise tagamiseks.

Õigusrikkumise toimepannud alaealise suhtes on võimalik algatada õigusrikkumise asja arutelu alaealiste komisjonis ja alaealise käitumist on võimalik mõjutusvahendi kohaldamisega suunata. Alaealiste komisjoni poole võivad vormikohase taotlusega pöörduda alaealise seaduslik esindaja, kooli esindaja, politseiametnik, lastekaitse- ja sotsiaalametnik, kohtunik, prokurör ja keskkonnajärelevalve asutuse ametnik. Esitatavale taotlusele lisatakse alaealise iseloomustus, sotsiaaltöötaja arvamus pere kohta, võimaluse muu iseloomustav materjal ja andmed eelnevate rakendatud meetmete kohta.

Alaealiste komisjoni istungid toimuvad iga kuu kolmandal neljapäeval (või vastavalt sellele, kuidas liikmetele sobib). Alaealiste komisjon arutab alaealise õigusrikkumisi kinnisel istungil 30 päeva jooksul taotluse saabumisest alates. Õigusrikkumise arutamisel peab osalema alaealise esindaja ning istungil võetakse alaealiselt ja tema seaduslikult esindajalt allkiri õiguste ja kohustuste selgitamisel ning otsuse teatavaks tegemisel.

2014. aasta alguses alustas Keila Alaealiste Komisjon uue koosseisuga. Oodata on seadusemuudatusi, mis peaksid kaasa tooma üsna suuri muutuseid komisjoni töös. Loodetavasti

suudab uus koosseis muudatustega kaasa minna, kuna komisjoni liikmed tegelevad tööga oma vabast ajast.

A-rühm

A-rühm on tinglik nimetus alates 2010. aastast Keila linnas tegutsevate erinoorsootöö ja kriminaalpreventsiooniga tegelevate juhtumipõhise võrgustikutöö rühmale. Tegutsetakse vabatahtlikkuse põhimõttel (ei ole registreeritud MTÜ-na ega toetatud kohaliku omavalitsuse või muude organisatsioonide poolt).

A-rühma liikmetena on kokku tulnud Keila linnas alaealistega tegelevad spetsialistid, kes on isiklikult huvitatud Keila linna noortega efektiivse ja lahenduskeskse töö tegemisest. A-rühmas on esindatud lastekaitse-, linna-, politsei-, noortekeskuse ning koolide (nii eesti kui vene õppekeelega kool, sh algkoolid) esindajad. A-rühma kuulumise idee seisneb võrgustikutöös ehk info jagamises, haldamises ja ühise infovälja loomises, ühiste otsuste tegemises ning ühiste eesmärkide püstitamises. Töö on korraldatud regulaarsete kohtumiste kaudu, mis toimuvad üle nädala ning leiavad aset erinevate liikmete juures, näiteks koolis, sotsiaalkeskuses, linnavalitsuses, noortekeskuses. Igal kohtumisel koostatakse protokoll arutletud teemade kohta. Tegemist on peamiselt juhtumipõhise tööga, kuid aastate jooksul on tekkinud ka teemasid ning isikud, kellega toimub pikaajaline ja pidev töö.

Töö sihtrühmaks olevad noored on kõikide a-rühma liikmete igapäevatoos samad, ent ametnike kokkupuutepunktid nendega on pisut erinevad. Ühiselt otsustatakse võimalikud sekkumised, mida mõne juhtumi puhul alaealisele või tema perele on võimalik või vajalik pakkuda, näiteks lastekaitse spetsialisti kaudu psühholoogi juurde perenõustamisele suunamine või kooli sotsiaalpedagoogi kaudu nõustamiskomisjoni suunamine.

Samuti pakub a-rühm oma liikmetele head võimalust teineteise toetamiseks ja kuulamiseks, arutlemiseks, professionaalsete kogemuste ning parimate praktikate vahetamiseks. Kuna Eesti riigikorraldus ei võimalda teiste inimeste probleemidega tegelevatele spetsialistidele regulaarset psühholoogilist nõustamist, debriefingut ega muid tööpingetest vabanemise teenuseid, on

teineteisega vestlemine ja sel viisil töömuredest vabanemine üks a-rühma plusse oma liikmele, kui liige seda vajab.

Lisa 3. Eelnevalt läbiviidud uuringute tulemustest lähtuvad vajadused

Uuring „Elanike üldine rahulolu elu-oluga ning huvi terviseliikumise ja aktiivse eluviisi vastu“

2006.aastal koos 6 teise Eesti Tervislike linnade võrgustiku liikmeslinnas üheaegselt läbi viidu uuring „Elanike üldine rahulolu elu-oluga ning huvi terviseliikumise ja aktiivse eluviisi vastu“ andis hea tagasiside inimeste terviseteadlikkuse ja enesehinnagu, nende soovide ja ootuste kohta kohalikule omavalitsusele.

Uuringus selgus, et linnaelanikel on teadlikkus tervislike eluviiside olemusest ja vajalikkusest küll kõrge, kuid paraku vaid kolmandik rakendab seda teadlikkust ning tegeleb terviseliikumise ning tervislike eluviiside harrastamisega. Võrreldes Keila linna näitajaid ülejäänud vabariigi omadega – ca viiendik küsitletutest -, siis on keilalane päris tubli liikuja.

Tabel 30. Kehaline aktiivsus soo, vanusrühma ja rahvuse järgi

ETU703: Kehaline aktiivsus soo, vanusrühma ja rahvuse järgi								
2006	16 ja vanemad	16-24	25-34	35-44	45-54	55-64	65-74	75 ja vanemad
Mehed ja naised								
Eestlane								
On tegelenud spordiga	41,3	52,1	47,8	47,9	39	39,6	27,6	14,06
Ei ole tegelenud spordiga	58,7	47,9	52,2	52,1	61	60,4	72,4	85,4
Mitte-eestlane								
On tegelenud spordiga	33,8	49,7	40,4	38,3	31	27,7	22,3	6,2
Ei ole tegelenud spordiga	66,2	50,3	59,6	61,7	69	72,3	77,7	93,8

Keila linna Terviseliikumise strateegiline arengukava aastani 2013

Keila linna Terviseliikumise strateegiline arengukava aastani 2013, mis kinnitati Keila linnavolikogus 2007.aasta septembris, on oluline dokument, põhinedes linnaelanike arvamusküsitlusele ning meetmed terviseliikumise edendamiseks tulenevad suuresti elanike soovidest ja vajadustest.

Uuring tõi välja, et elanike teadlikkus nii terviseliikumise kasulikkusest, kui tervislike eluviiside olemusest ning vajalikkusest on küll kõrge, kuid ometi tegeleb mõne liikumisharrastusega vaid 1/3 küsitletutest. Ligi pooled tunnistasid takistuseks omaenese mugavuse ja laiskuse ning liigse tööga hõivatuse. Regulaarse liikumisharrastusega tegelemise peamise takistava põhjusena toodi välja igapäevatööga hõivatus, rahapuudus, aga ka laiskus ja mugavus.

Oma tervisliku seisundi parandamiseks on Keila elanikud kõige enam investeerinud ujulas/spordisaalis käimisesse (59 % vastanutest, kõikides linnades kokku 42 %). Sellele järgnevad vitamiinid/ toonikud/ toidulisandid– 44 % (kõikides linnades kokku 52 %).

Küsitlusest selgus, et eelistatuimateks liikuvat eluviisi ja terviseliikumist propageerivad üritused on sellised, mis on meelelahutuslikud ja suunatud kogu perele (seda väitis 52 % vastanutest, kõikides linnades kokku 50 %). Samuti mainiti ära kõiki linlasi haaravad meelelahutusüritused ning väikesed, eri vanuserühmadele suunatud õppeüritused. Väga vähe hinnati sariüritusi, kursusi-koolitusi ja seminare.